16 Pàginas

LA RAZON

20 Centavos

Año XXI || No. 8419 || Teléfono 821 Casilla No. 7 LA PAZ — BOLIVIA Martes, 12 de Octubre de 1937 Oficinas de Redacción y Administración: Colón No. 435

Hoy se conmemora el Día de la Raza

Definición Americana

Por Luis V. ZAVALA.

ESPAÑA

UNA DAMA que para dar a luz tuvo que vender todas sus joyas.

CANADA

ES EL CHICO malcriado a que en castigo lo obligan a lavarse los pies... en agua con hielo.

EL PARAGUAY

UNA NARANJADA... con exceso de bitter.

ARGENTINA

EL HACENDADO millonario, eterno novio de la chica cuyo nombre tiene estas iniciales: B. A.

LAS GUAYANAS

LAS ENTENADAS que desarmonizan en la familia.

VENEZUELA

LA BOLSA LLENA de frutas tropicales que la señora dejó olvidada en un tranvía.

COLOMBIA

A ESTA NIÑA hay que trepanarle el cráneo que se ha roto en el canal...

EL PERU

LA ÑUSTA INCAICA, que, desde el torreón, muestra los globos morenos de sus pechos al Océano Pacífico, con ingénuo descaro.

BOLIVIA

LA LAMPARA antigua, de plata labrada, que tiene no se que defecto en su estabilidad...

MEJICO

UNA TEA QUE quiere salirse del mapa, y que es a duras penas retenida por las manos de los meridianos y los paralelos.

CENTRO AMERICA

UNA ORUGA aplastada por un alfiler contra la pared del tiempo.

ESTADOS UNIDOS

EL PUGIL GIGANTE de la familia, que no acaba de contemplar sus bicepos en el espejo del Atlántico y sus torsos en el azogue del Pacífico.

CHILE

ES LA BOA constrictor que quiere engullirse al Polo Sur.

EL ECUADOR

UN PONCHO DE colores tendido a secar en el alambre de la línea... ecuatorial.

BRASIL

UN "CLISE" de 9 columnas para un diario que sólo tiene 7.

EL URUGUAY

UNA FLOR DE ceibo, escarlata, prendida en la solapa del frac de la Argentina.

L. V. Z.

El genial visionario

EL gran almirante es el mas hermoso de los ejemplos de fe y perseverancia que se pueden presentar a los jóvenes. Jamas dudo, nunca flaquearon sus fuerzas, siempre estuvo convencido de que la razón que le asistía triunfaria al fin.

En una epoca en que la ignorancia era mas que general y la necesidad se alojaba no sólo al pie de las gradas de los tronos sino bajo las cátedras de las universidades, el marino geno-

....Soy nacido en Genova ciudad noble y poderosa....

'Un rasgo fijo, una palabra que es fisonomía, define y definirá a España. Es la virtud máscula del coraje, la tizona imaginaria de valor que está bajo el embozo del alma romántica y aventurera del hispano.

Pero en esta obra de dolor profundo para la raza, no son ya Juegos Florales o Carabelas de ensueño, como dijera algún autor español, lo que nos une. Es la porfia anhelosa ante el porvenir ensombrecido, surgida como savia de un mismo tronco, para llevar a la raza por las rutas fecundas de las nuevas afirmaciones históricas, es decir, de las reiteraciones a un pasado uniforme en su grandeza.

Nunca en América ha habido mayor unción para el homenaje y el recuerdo a España. Y es que su drama la actualiza con los tremendos caracteres de la epopeya. Ese espíritu de viejo luchador, de capitán alucinado de las grandes hazañas, que vivió adormecido en las páginas de su historia del último tiempo, ha saltado otra vez, para escribir en los dos frentes de combate, la nueva leyenda del heroismo español.

No cabe el voto lírico o la expresión simplemente acongojada frente a la terrible lucha, como aconsejando buenas maneras a los bandos en pugna. Viene más bien la actitud resuelta de la América hija de España para dar todo su aporte en la cesación del duelo borde sangriento, pasional, embravecido, como es propio de las almas fuertes, cuando se agitan los vientos de tormenta.

Las voces de España se alzaron con estremecimiento de honda afección cuando los campos del Chaco eran batidos por la Tragedia. Hoy, Bolivia con el sentimiento de su hispano— americanismo arraigado, une su deseo que es clamor, porque la paz devuelva a España sus huertas rientes, sus vegas fecundas, sus campos lozanos y la inapreciable tranquilidad de los espíritus a los hogares destruidos.

Isabel y la Economía

EL 17 de abril de 1492, los Reyes Católicos firmaron las capitulaciones que se habían estipulado entre los monarcas y Cristóbal Colón. Pueden ser resumidas asi:

1o. — Que gozaria Colon durante su vida, y sus herederos y sucesores para siempre, del empleo de almirante en todas las tierras y continentes que pudiese descubrir o adquirir en el Océano, con honores y prerrogativas semejantes a las que gozaba en su distrito el grande almirante de Castilla.

2o. — Que seria virrey y gobernador de todas las dichas tierras y continentes; con el privilegio de nombrar tres candidatos para el gobierno de cada isla o provincia, uno de los cuales elegiría el soberano.

3o. — Que tendria derecho a reservarse para si una décima parte de todas las perlas, piedras preciosas, oro, plata, especies, y todos los otros artículos de comercio, de cualquier modo que se obtuviesen por cambio, compra o conquista, dentro de su almirantazgo, habiendo antes deducido el costo.

4o. — Qué él, o su lugarteniente, serian los solos jueces de todas las causas y litigios q' pudiera ocasionar el tráfico entre España y aquellos paises, con tal de que el grande almirante de Castilla tuviese semejante jurisdicción en su distrito.

5o. — Que pudiese entonces, y en todo tiempo, contribuir con la octava parte de los gastos para el armamento de los bajeles que habian de salir al descubrimiento, y recibir la octava parte de los provechos.

Esta última estipulación —dice Washington Irving. — por la que se admite a Colón al goce de una octava parte de las ganancias, se hizo en consecuencia de su generoso ofrecimiento, cuando le acusaron de pedir amplias remuneraciones, sin incurrir en gasto alguno. Cumplió este compromiso con la asistencia de los Pinzones de Palos, y añadió el tercer bajel a la flota. Así la octava parte de los gastos de esta grande expedición, emprendida por una grande potencia, pesaba sobre el individuo que la había concebido, y que arriesgaba también la vida en su buen éxito.

Las capitulaciones se firmaron por Fernando e Isabel en la ciudad de Santa Fe, en la vega de Granada, el 17 de abril de 1492.

---

vés insistió, expuso con insistencia su credo y esperó.

Nada significó para él la dureza de una peregrinación por todos los paises de Europa en procura de la ayuda que le permitiría demostrar que el mundo era algo más que aquella ínfima porción que conocían sus contemporáneos. Nada significó para su templado espíritu el mote de loco y visionario. Nada significó el desprecio de los q' se creían sabios...

Colón estaba convencido de la exactitud de su teoría. Con ella le bastaba. Con ella triunfaría, aunque tuviera que padecer miserias, humillaciones y ataques.

Y llegó el momento decisivo en que por obra voluntaria de unos frailes logró el apoyo de una reina que también soñaba con una patria cada vez más grande y próspera. Obtuvo sus barcos y se hizo a la mar, rumbo a lo desconocido. Pero, todavía necesitó luchar; todavía debió recurrir a su inquebrantable fe; todavía se vió en el trance de arriesgarlo todo.

Cristobal Colon es el ejemplo mas bello. En el los niños deben ver al prototipo de la firmeza de carácter y de la solidez de convicciones. En la vida hay que ser así. Inflexibles con la ignorancia; implacables con el pesimismo; decididos en la acción. Hay que pasar por encima de todos los obstaculos. Y cuando se posee una razón firme y valedera, desafiarlo todo, arriesgarlo todo, sacrificarlo todo. Porque siempre llega la hora de la compensación y la justicia se hace para los que fueron rectos y creyeron en la verdad.

DOCUMENTO DIGITALIZADO GAMLP

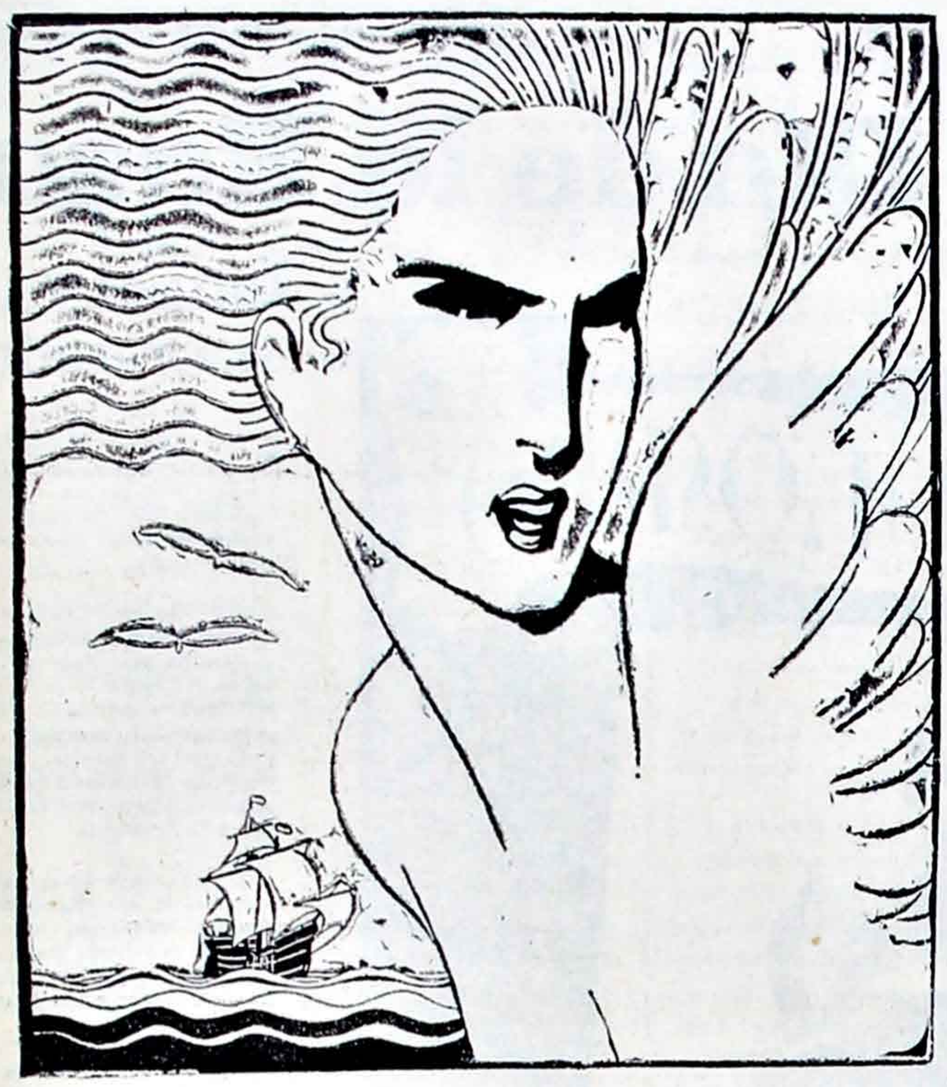

ALEGORIA DE VALDIVIA

65.000 PESETAS COSTO DESCUBRIR LAS AMERICAS

EL dia en que se cumplio el 427 aniversario de la salida del puerto de Palos de Moguer de las tres carabelas capitaneadas por Colón, se publicó el pormenor de su costo:

"En maravedis tenia asignadas Cristóbal Colón 1.000 pesetas anuales; los capitanes de las carabelas 9000, y los tripulentes 15.000.

"El equipo de la flota costo 14.000; los viveres 2.900. Al regreso recibió Colón 22.492 pesetas, en concepto de reembolso que hizo para la expedición que duró desde el 3 de agosto de 1492 al 15 de marzo de 1493. Agregando a esas sumas las 14.400 pesetas que se dieron a los Pinzones para costear la flotilla, resulta que el descubrimiento de América costó 65.692 pesetas".

He aquí el detalle comprobado en documentos históricos:

"Por seis meses de sueldo a Cristóbal Colón, almirante, 500 pesetas.

"Por seis meses a Martin Alonso Pinzón, capitán de la carabela "Pinta", 450.

"Por seis meses a Yañez Pinzón, capitán de "La Niña", 450.

Por seis meses por los 120 tripulantes, 10.500.

"Por equipar la flota, 14.500.

"Por víveres, 2.900.

"Adelanto que hizo Colón, 22.492.

"A Pinzón, por flota, 14.400.

"Total del gasto del descubrimiento del Nuevo Mundo, 65.692 pesetas".

Ese total contrasta hoy dolorosamente con los preparativos bélicos que se realizan en Europa y con la pasada guerra.

De uno de los cálculos hechos por financieros eminentes, de gentes especializadas en el manejo de los números, la guerra desencadenada en 1914 costó a cinco de las naciones beligerantes la bonita suma de 163 billones de francos oro.

En el cotejo de cifras el alma sufre un desgarramiento doloroso...

El espiritu se dirige en actitud admirativa ante el insigne profeta y navegante que benefició a la humanidad, cuya figura se agiganta a través de los siglos. El descubrimiento que él realizara abrió a Europa un camino de civilización y de riqueza. Ese esfuerzo supremo no costó a España más que 65.692 pesetas, y la guerra europea costó a cinco naciones 153 billones de francos y han inmolado sus vidas en la cruenta lucha en que estuvieron empeñadas más de ¡12 millones de hombres!.

La ciencia y el progreso, ¿qué han significado? No sirvieron en la sangrienta emergencia más que para perfeccionar las armas con que los hombres se asesinaron... ¿De qué ha servido la civilización, tan duramente conquistada por Europa en el transcurso de los siglos? ¿De qué sirve ir en busca del bien, si sobre la conciencia de los que falsearon la excelsa doctrina del Hijo del carpintero de Nazareth, habrá de pesar, cuando la humanidad comparezca a juicio, la culpa del fratricida odio de clases?

Ellos anularon en gran parte los saludables efectos de la labor redentora del Mesías. Laudable fuera rectificar, siquiera sea poco a poco, el itinerario emprendido. Ninguna guía mejor que la historia del Cristo: cada uno de sus episodios encierra una valiosa enseñanza.

¿Por qué ocultamos bajo tanta declamación del bien público y de la religión que profesamos nuestro egoismo que todo lo torna estéril?

¿Por qué aparecen estos genios maléficos que nos inquietan al predecir que los hombres no se resignan a dejar esos instrumentos bélicos ultraperfeccionados, esos cañones mastodónticos, esos proyectiles de un peso de varias toneladas, submarinos, hidroplanos, aeroplanos, dirigibles enormes, que provocaron en el pasado próximo estragos incalculables?

Pensamos con horror en los millones de vidas sacrificadas, representativas de las más sanas energias, de la mejor sangre de las naciones; tenemos ante la vista los restos de las ciudades, villorios, campos, florestas que fueron destruidas o incendiadas. Nada fué respetado por las hordas guerreras: ni Estados reconocidos neutrales, ni ciudades abiertas y pacíficas, ni monumentos históricos, y artísticos de inmenso valor.

Recordamos que nos tocó en desgracia asistir al espectáculo de tan moderna barbarie jamás contemplada ni sospechada; oímos hoy como hace millares de años, la voz de los poderosos de la tierra que con un misticismo de mala ley llamaban a Dios e imploraban su protección sobre sus armas y sus derechos, le daban gracias por las victorias obtenidas sobre el enemigo, y lo hacian de cierto modo cómplice de los estragos, de las ruinas, de los exterminios perpetrados en su nombre.

Pero, eso no fué todo el daño que la destrucción produjo. Además de las devastaciones, de las ruinas, de los incendios, de la carestia, del hambre y distintas no menos graves y funestas consecuencias, otros dolores llevó consigo la guerra: una cohorte de enfermedades: tifus, difteria, paludismo, tuberculosis, cólera, viruela y otras pestes. Y todas estas enfermedades quisieron también el tributo de innumerables vidas, el aniquilamiento de tantas preciosas energias, el empleo de brazos y de capitales que pudieron muy bien ser utilizados en empresas benéficas y progresistas.

Fresco está aún el recuerdo de esos años terribles, y, sin embargo, parece inminente que el horror de la tragedia comience de nuevo...

El espiritu se inquieta ante la comprobación de la compra de armamentos para aumentos de escuadras aéreas y de mar, de ejércitos renovados, aumentados a los que se les dota de los más formidables medios de destrucción.

Frente al alma cansada y evolucionada de la vieja Europa, que después de la horrenda contienda no logró restablecer su equilibrio, América, mundo joven, con su alma también joven, oponga el ideal de una verdadera fraternidad. "Todo nos une, nada nos separa" en veinte repúblicas que tienen una misma sangre y un mismo idioma, las que no pretenden excluir a la gran nación del Norte, porque la fraternidad no debe admitir jamás las cuestiones raciales. ¡Unámonos, pues, todos para una futura mejora de vida!

Hemos llegado a un nuevo aniversario del arribo de la flota expedicionaria compuesta de tres carabelas frente a Guanahani. Pensando en la magna empresa, nuestro corazón renueva los votos: ¡Por la paz en América! ¡Porque las manos se tiendan siempre fraternalmente! ¡Porque las voces se eleven sólo en himnos de paz y de amor en cuotidiano ensalmo a la grandeza y prosperidad de América!

CRISTOBALCOLON

Según Hendric Van Loon

SUS vecinos de Génova lo conocían simplemente como Cristín Piccione. Los españoles, que sacaron millones y millones de su descubrimiento y lo defraudaron en la recompensa, lo llamaron don Cristóbal Colón, y a continuación, recordando las regiones auríferas del norte de la Venezuela actual, añadieron el grandiolocuente título de duque de Veragua.

Nació en 1446, en 1447, en 1448, en 1449 o 1450. Ni lo sabemos con precisión ni la cosa es de mayor importancia. Vió la luz primera en Génova o en Cogoleto; tampoco lo sabemos, e igualmente no tiene mayor importancia. Pero sus pobres huesos fueron sepultados, exhumados y vueltos a enterrar siete veces en menos de cuatro siglos. Con esto está dicho todo: Jamás logró un poco de reposo, y como recompensa tuvo unas esposas y las tablas de un ataúd.

Colón era perfectamente inadecuado a esa cosa extraña que llamamos vida. Pero sabía conducir un buque viejo a través de un mar inexplorado, sabía inducir con lisonjas a toda una chusma de licenciados de presidio y bandidos a que mantuviesen una sombra de conducta decorosa hasta que él encontrara aquello en pos de lo cual había salido, y cuando llegaba la ocasión, soportaba el hambre, el escorbuto y la falta de sueño en mayor grado que ningún otro moral.

España estuvo a punto de perder la ocasión de ser la dueña del Nuevo Mundo, porque el rey Fernando y la reina Isabel no lograban reunir el metálico necesario. Tras muchos pactos y discusiones, se encontró, por fin, esta suma; pero sin el apoyo personal de los hermanos Pinzón, honrados comerciantes de la ciudad de Palos, probablemente hubiese Colón continuado sus viajes a París, Londres o Lisboa, tratando de convencer a los comisarios reales que sus planes no eran los sueños de un loco y que el escaso capital que habria de arriesgarse entonces daría inmensos productos en un próximo porvenir.

Finalmente, los Pinzón decidieron unir sus fuerzas a las del rey y la reina, y el 3 de agosto de 1492, Colón se hacía a la mar con rumbo a las Azores con tres embarcaciones, la mayor de las cuales era más pequeña que un vapor fluvial de nuestros tiempos y se había construído para el comercio de cabotaje en Flandes.

Avistó las islas Canarias. Después se lanzó audazmente hacia los confines de lo ignoto. El viaje duró poco más de dos meses, y en la noche del 11 al 12 de Octubre de 1492, se vió una luz. Era el fuego de una tribu indígena. A la mañana siguiente tuvo lugar el primer encuentro entre el hombre blanco y los indios color de cobre. Debió ser una escena extraña. A bordo de la "Santa María" había un marinero que había sido enrolado precisamente por su reputación poliglota. Sus servicios en tan memorable ocasión no debieron servir para mucho.

Y los arriesgados navegantes volvieron a llevar anclas e hicieron rumbo a poniente, donde no encontraron más que islas, islotes cubiertos de palmeras y salvajes desnudos y chiquilines que chillaban cuando la "Santa María" hacía fuego con su cañón.

Pero de las Indias, de las murallas con torreones de Catay y de los árboles productores de incienso de Cipango, no se encontraba ni pizca...

Colón, empero, ne se dió por vencido.

Por tres veces repitió las fatigosas travesias del océano. Un dia cualquiera debia encontrar, entre aquellos miserables bajíos y promontorios, el paso q' lo condujera directamente a la meta. Ese era su sueño.

Pero jamás dió con él.

Desgastado por las contrariedades, el hambre y la sed, su cuerpo le traicionó, como ya le habían traicionado antes muchos capitanes.

Murió el 20 de mayo de 1506. Su mala suerte le persiguió hasta más allá de su tumba.

El mundo que descubrió no lleva su nombre...

A Castilla y a León Nuevo Mundo dió Colón

El Encargado de Negocios Español

Para "LA RAZON"

.LA RAZA DE BOLIVAR, QUE DIO SU SANGRE POR LA LIBERTAD DE AMERICA, VUELVE AHORA A DERRAMARSE POR LA INDEPENDENCIA DE ESPAÑA.

LA AMERICA DE AYACUCHO ES LA ESPAÑA DE MADRID Y GUADALAJARA; CON HEROES DE NUESTRA COMUNIDAD RACIAL Y EN IDENTICA TRAYECTORIA IDEOLOGICA.

(M. Feduchy)

HERNANDO DE MAGALLANES

HOMBRE VALEROSO

ESTE Hernando de Magallanes debía de ser hombre de ánimo y valeroso en sus pensamientos, y para emprender cosas grandes, aunque la persona no la tenia de mucha autoridad, porque era pequeño de cuerpo, y en sí no mostraba ser para mucho, puesto que tampoco daba a entender ser falto de prudencia, y que quien quiera le pudiese fácilmente supeditar, porque parecía ser recatado y de coraje. Cuéntase de él, en una historia portuguesa, que partiendo dos años de la India para el reino de Portugal, en una de las cuales Magallanes iba, dieron ambas en unos bajos y se perdieron, pero salvóse toda la gente y muchos de los mantenimientos en los bateles, yéndose a una isleta que estaba cerca de allí; acordaron que en los bateles se fuesen a cierto puerto de la India, que distaba algunas leguas, y porque no cabian todos en ellos, no podían ir de una barcada, hubo gran contienda sobre quién iría en el primer barcaje; los capitanes y fidalgos y personas principales querían ir primero, los marineros y gente baja decían que no, sino ellos. Visto por Magallanes el peligro y porfía peligrosa en que estaban, dijo:

"—Váyanse los capitanes y fidalgos, y yo me quedaré con marineros y los demás, con tanto que nos juréis y deis la palabra de enviar luego, en llegando, por nosotros.

"Dijeron los marineros y gente baja que si con ellos quedaba Magallanes que les placia quedar, y en esto Magallanes estaba en unos de los bateles; ya que se quería partir, díjole un marinero de los que quedaban creyendo que disimulaba para irse:

"—Señor, ¿no nos prometiéis de quedar con nosotros?

"Respondió él.

"—Sí — y diciendo y haciendo salta del batel en tierra y dice: — Veisme aquí.

"Y así que se quedó holgaron de quedarse con él toda la gente baja, y se apaciguaron y excusó las pendencias en que todos peligran".

Fray Bartolomé de las Casas.

ROMECIN Y MONASTERIOS
Acaba de recibir las últimas creaciones en vestidos americanos de
SPORT CABLE COCKTAIL Y BAILE
LOAIZA 37 (ALTOS) CASILLA 110 TELEFONO 26

DOCUMENTO DIGITALIZADO GAMLP

Cristoforo Colombo - Genio Itàlico

Hacen 445 an[illegible] un día como hoy, un[illegible]do de argonautas al mando del intrépido marino Cristoforo Colombo llegaba, después de largos dias de movimentada navegacion, a las islas Sucayas llamadas por los indigenas islas de Huanahani.

El grito de "Tierra, tierra", que rayar el alba del 12 de Octubre de 1492 habia interrumpido el profundo silencio de los mares, no fue solamente la expóntanea exclamación del vigia Rodrigo de Triana regocijado ante la prodigiosa y anhelada vision terrestre bañada por los primeros rayos solares de aquella inolvidable mañana, sino también el poderoso grito de victoria de un esclarecido genio de nuestra vigorosa estirpe.

No obstante todas las controversias, todas las envidias, todas las mezquindades y las implacables argumentaciones a veces estultas y otras tan tas veces interesadas; no obstante las incontables búsquedas en vetustas bibliotecas, en antiguos claustros y en polvorientos archivos nadie hasta ahora ha podido comprobar que el valeroso Descubridor del Nuevo Mun-1498, cuando declara "siendo yo nacido en Génova" y cuando en el mismo documento define Génova "Ciudad noble y poderosa por la mar, de ella sali" y en ella "nací".

El protagonista de la más gloriosa epopeya que registra la historia es genio nuestro; y ese genio q' vió la luz en la Liguria, do perteneciera a una nacionalidad distinta de la nuestra.

De otra parte es el mismo Colombo que la establece mediante sus textuales palabras contenidas en una disposición notorial a favor de su hijo, de fecha 29 de febrero de tierra de mantas insignes y esclarecidos, se llama Cristoforo Colombo y es genio netamente italiano.

En este día destinado a evocar la memorable hazaña del preclaro Almiran te y que los pueblos de este continente han venido en llamar día de la "Raza" no olvidemos que Cristoforo Colombo de origen genovesa y por ende italiana recuerda merced su nacionalidad una mas grande raza dominadora del universo; la "raza latina".

El genio de Cristoforo Colombo dió al mundo un Nuevo Mundo.

Cristoforo Colombo nacido en la peninsula itálica, cuna de gigantes, es hijo directo de nuestra gran Madre Latina, Roma.

El 12 de Octubre que recuerda a la humanidad el portentoso triunfo del Genoves inmortal, es por consiguiente rememoración esencialmente latina.

Ante la figura varonel del inolvidable Almirante, grande entre los grandes, se inclinan reverentes, en ésta clásica fecha, todas las banderas y todas las almas latinas.

E. AMORETTI.

EL TENORIESCO CONDE DE COVADONGA

Don Alfonso de Borbón y Battemberg, ex principe de Asturias y ex-heredero de la Corona de España está batiendo el récord de la popularidad en Cuba con sus casamientos y consiguientes divorcios. Y decimos "consiguientes" porque sus matrimonios son bravisimos. Se casó con la bella Edelmira Sampedro teniéndose que separar de ello no sabemos si por discrepancias o porque se habia enamorado de Marta Rocafort, bellisima también. Ahora se ha divorciado de la segunda y se rumora que piensa contraer nupcias con una dama norteamericana, algo madura pero muy rica.

No queremos hacernos eco de los muchos rumores que circulan por la Habana respecto a los motivos que ocasionan los divorcios. La vida conyugal es un tejido sutilísimo de pequeños detalles. Un gesto, una necedad, una frase hiriente, una falta de tacto, derrumban todo un castillo de ilusiones. En los temperamentos idealistas, hipersensibles, las pequeñas miserias naturales de la vida causan verdaderos estragos. El conde de Covadonga sufre de hemofilia, enfermedad que heredó por linea materna, y sin salud perfecta el ejercicio del amor es una utopia. Así lo entienden los países avanzados que establecen el certificado prenupcial que es una garantia para los cónyuges y para el mejoramiento étnico.

"Es la hora de la Eugenesia", dijo Keyserling(pero las palabras del gran filósofo y epicúreo parecen haber caido en el vacío. El conde de Vovadonga, joven y simpático, pero muy delicado, piensa casarse por tercera vez, no con una cubana, sino con una norteamericana cargada de millones. Seguramente el ex-principe ha leído las aventuras de los hermanos Mdivani, que con sus casamientos con mujeres ricas hicieron su fortuna. Y don Alfonso no tiene más ingreso que la pensión que le pasa su padre, el ex-rey de España.

DR. J. ENRIQUE HERTZOG G.

— MEDICO — CIRUJANO —

Traslado su consultorio a la calle Méjico No. 208 — Teléfono 1185.

Horas de consulta: de 1 a 4 28

!IMPORTANCIA!

Por resolución del Ministerio de Educación y Asuntos Indigenales que auspicia los sorteos de Loteria.

PRO EDUCACION INDIGENAL

La cuarta y última jugada anunciada para el 8 de septiembre de 1937 ha sido postergado hasta el

14 DE OCTUBRE DE 1937

Entero Bs. 20.— Quinto Bs. 4.—

7

GRAN CONCURSO AUTOMOVIL FORD

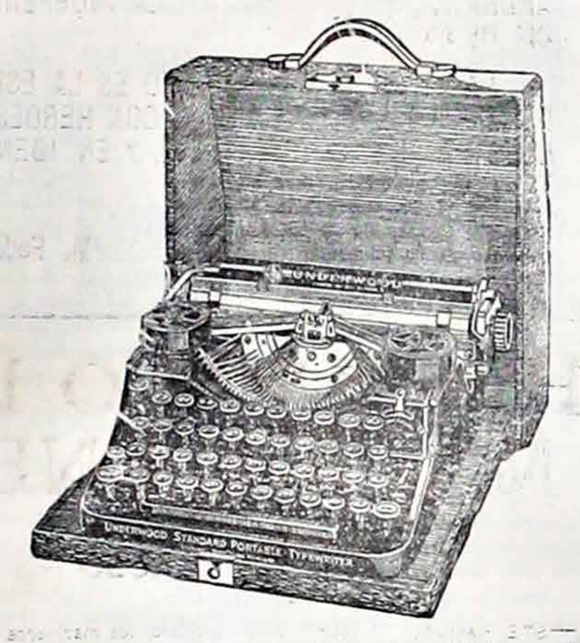

PORTATIL UNDERWOOD Mod. JUNIOR

TERCER PREMIO

PRIMER PREMIO

RCA Victor

SEGUNDO PREMIO

CUARTO PREMIO

UN RELOJ PULSERA MARCA "CYMA" PARA DAMA. — VERLO EN LA JOYERIA YOSHIZAKI — POTOSI No. 356.

QUINTO PREMIO

UNA MALETA DE CUERO IMPORTADO 65 x 35 Cm. — VEALA EN LA MALETERIA " EL VIAJANTE. — EVARISTO VALLE No. 605.

SEXTO PREMIO

UNA AMPLIACION FOTOGRAFICA ORIGINAL 40 x 30. — "FOTOGRAFIA GISMONDI".

EL CONCURSO FORD es la única oportunidad del año y la realidad más concreta

Visite la Exposición del Gran Concurso Ford en la CASA BARBATO- Comercio 490

Exija en todas sus compras el Bono Ford y tendrá opción a uno de estos maravillosos premios

Vean la Exposición FORD y la lista de las casas comerciales que regalan los Bonos Ford

PARA RECLAMOS Y PEDIDOS DRIIGIRSE A

A. COSENTINO y Co. Sanjinés 344-Telf. 1163

CONCESIONARIO FORD:- **PALACIOS Y Co.-** AV. CAMACHO 44

DOCUMENTO DIGITALIZADO GAMLP

Francia abrirà sus fronteras a España

Los Windsor fueron aclamados en Berlín

VARIOS MINISTROS FUERON ELEGIDOS AYER, CONCEJALES

PARIS, 11 (AP) Los primeros resultados del escurtimio de las elecciones municipales que se llevaron a cabo ayer en todo el pais, excepto en la capital dan el triunfo a los liberales moderados.

Los escurtinios en dos terceras partes de los distritos dan a los liberales asientos en los municipios. Los comunistas han ganado en muy pocos distritos. Mientras que los fascistas partidarios del capitan La Roque obtuvieron mayoria en circunscripciones aisladas.

Los radical-socialistas de Chautemps mantienen tambien buenas cifras, lo que se interpreta en sentido de que se apruebe ampliamente al gobierno actual.

Cuatro ministros en actual ejercicio, los señores Dormoi, Auriel, Bennea y Queiulle han sido elegidos concejales por sus respectivos distritos de nacimiento.

Detessan, secretario de Delbos y Jammy Schmid, informaron del presupuesto en la Cámara de Diputados, asi como Herriot, no obtuvieron el número de votos suficientes y deberan concurrir nuevamente a las elecciones complementarias que se llevaran a cabo el 17 de este mes.

Las autoridades anuncian que en general las elecciones se han llevado a cabo en un ambiente de tranquilidad y que hubo muy pocos incidentes.

PERO ELLO ESTA LEJOS DE INQUIETAR A FRANCIA SEGUN SE ANUNCIA DESDE ROMA

PARIS, 11 (AP) Francia pesa la posibilidad de abrir la frontera con los Pirineos a fin de que las armas que se proporcionan a los leales lleguen a Valencia y romper por este procedimiento el impase existente en la actual crisis del Meditérraneo. Este pase envolveria amplias ramificaciones y se lo consideraria como un paso en contra de la politica de Italia que ha rehusado aceptar la invitación de Francia e Inglaterra para dicutir el retiro de miles de voluntarios de España.

Paris mantiene estrecho contacto con Inglaterra respecto de la actitud a seguirse con motivo de esta delicada situación.

El primer ministro, señor Camilo Chautemps, conferenció en Delbos y Dalacier bosquejando la actitud q' debe asumir Francia en relación a la guerra civil española y el rechazo por parte de Mussolini de la invitación franco-inglesa para la celebración de una conferencia conjunta de las tres potencias en la que se pensaba discutir la cuestión del retiro de los voluntarios que combaten actualmente en España.

Los altos funcionarios del Ministerio de Relaciones Exteriores anuncian que el gabinete se reunirá el miércoles para acordar la acción definitiva que seguira Francia en este asunto, con objeto de que el Quai d'Orsay pueda tener tiempo para cambiar impresiones con Gran Bretaña.

VOLUNTARIOS

ROMA, 11 (AP) Mussolini no se ha inquietado en lo más mínimo por la amenaza francesa de la reapertura de la frontera franco-española por la cual se conducirian armas y municiones a los miembros del gobierno de Valencia, según se consigna en una declaración semi-oficial. Añadió que la nueva situación a crearse sera estudiada cuidadosamente y con toda calma.

Por otra parte una información semi-oficial dice que es obvio considerar que la respuesta italiana haya disgustado a Francia, ya que Italia ha rehusado discutir el retiro de voluntarios de España. Se agrega que actualmente el Duce esta completamente seguro de su posición y que no dará la más mínima respuesta.

Además se dá escasa importancia a la presencia de voluntarios italianos en España, llegara el día, se añadió en que se de a la publicidad el número exacto de voluntarios y entonces se verá como son de mentirosos los circulos rojos para abultar cifras y dar una importancia extraordinaria a asuntos que como este no tienen mayor trascendencia.

Se dice también que los paises democraticos han dado demasiada importancia y sensacionalismo a la cuestión de voluntarios para dar la impresión que las comunicaciones de Francia e Inglaterra en el Mediterraneo estan amenazadas y el comunicado semioficial dado con este motivo dice que se trata solo de un peligro imaginario. El comunicado dice al pié de a letra: "Tanto Paris como Londres saben cuantos italianos hay en España, pero lo que no desean saber y, es simplemente grotesco, es que ciertos diarios de Paris hablan de cerca de 110.000 hombres o 12 divisiones italianas existentes en España".

Los liberales han ganado en Francia

EL EX REY INGLES ESTUDIARA LAS CUESTIONES OBRERAS

BERLIN, 11 (AP) El Duque de Windsor y ex-rey de Inglaterra se dirigió hoy a varios sitios para estudiar las condiciones sociales de Alemania y muy especialmente la de los obreros, saliendo del hotel para su primera jira de inspección momentos después de su llegada.

La Duquesa, menos robusta, fatigada por el viaje se quedo en su departamento particular que esta situada justamente encima de las piezas que en ese hotel ocupo Hitler antes de ser Canciller de Alemania.

La pareja recibió muchos ramos de flores. Uno de los primeros visitantes fue el Ministro británico Ogilvie - Forbes. Mientras tanto que una multitud agrupada a las puertas del hotel pedia la presencia de Eduardo en los balcones que el Duque saliera de paseo. Este declino hacerlo pero cuando se dirigió a ocupar el automóvil la multitud rompio el cordon de policias y rodeo el automóvil aplaudiéndolo cariñosamente.

MENSAJE DEL PDTE. GERMAN BUSCH A LA UNION PANAMERICANA

"Los paises que forman la Unión Panamericana han hoy aprobado el proyecto de levantar, en territorio de la República Dominicana, un arco dedicado al descubridor del Nuevo Mundo. Bolivia, como todas las naciones de la América Hispana, se asocian a ese proyecto destinado a materializar en el corazón de America— el genio de Cristobal Colón con un faro monumental que al herir el espacio con sus haces de luz, nos recuerde constantemente la gloriosa visión que el inmortal genovés convirtió en rotunda y promisora realidad.

GERMAN BUSCH,

Presidente de la Junta Militar de Gobierno.

EN HONOR DEL DIA DE LA RAZA HABRA UNA CELEBRACION

....: En la Escuela Perú se efectuará una actuación, a las 15 del dia de hoy, en homenaje al día de la Raza conforme al siguiente programa

I.— Himno Nacional de Bolivia. (Coro general).

II.— "A Cristóbal Colón" Conferencia, por la preceptora del quinto curso, Srta. María Celsa Cortés M.

III.— Himno a América". Coro general.

IV.— "El Descubrimiento de América". Recitacion por el niño Freddy Vaca Guzmán alumno del Quinto curso.

V.— "Alegre rayo de sol". Coro mímico por los niños del segundo curso A.

VI.— "Cuando yo sea grande". Monólogo por el niño Francisco Laruta del segundo curso B.

SEGUNDA PARTE

I.— "Siempre listos". Coro general).

II.— "A Colón". Lectura de las redacciones premiadas por los niños Adrián Palenque, Antonio Flores, alumnos del cuarto y quinto curso.

III.— "A mi Patria". Coro general.

IV.— "Augurio". Recitación por el niño Antonio Salazar del 5o curso

V.— "El Cuaderno de Caligrafia". Diálogo por los niños Jorge Pizarro y Federico Manzaneda del tercer curso A.

VI.— Himno de la Escuela Activa de Niños Repúblicos del Perú. Coro general.

LOS REBELDES OCUPARON LA LOCALIDAD DE ONIS

HENDAYA, 11 (AP) Sigue victoriosa la ofensiva de los rebeldes hacia Gijon según lo anuncia hoy un comunicado oficial del general Franco, después de haber ocupado la población de Cangas de Onis, principal sitio de defensa de los asturianos al este del río.

En el cuartel general rebelde se comunica que las fuerzas revolucionarias han roto el anillo de hierro que habian establecido los leales, sufriendo grandes pérdidas, a raíz de los encuentros de ayer y anoche.

Los revolucionarios también comunican que en el frente de batalla quedaron centenares de cadáveres de los leales al ser materialmente aplastada la defensa de los asturianos por efecto de los ataques combinados de la artillería, infanteria y aviación nacionalistas.

Cangas de Onis ha sido casi totalmente destruida por los leales antes de huir estos de villa montañosa y antes de que los rebeldes pudieran llevar a tiempo para sofocar los incendios.

Mientras tanto las otras brigadas que avanzan por el sur y el norte tomaron numerosas villas y alturas.

Informaciones del frente de León, donde los insurgentes avanzan firmemente, dicen que se pasaron a sus filas 699 soldados gubernistas, ofreciéndose incondicionalmente servir en el frente insurgente. Se aceptó el anterior ofrecimiento, como el de otros contingentes de milicianos y se los puso de inmediato en la construcción de fortificaciones.

Ayacucho é Instituto juegan hoy

NUEVAMENTE SE DISPUTARA SUPERIORIDADES ENTRE ESTOS DOS EQUIPOS. — REINA ENTUSIASMO ENTRE LOS ESCOLARES

El último empate a que llegó el match entre el equipo del Instituto Americano y el del colegio Nacional Ayacucho, puso a los jugadores y a los dirigentes en la misma situación que hace siete años, aquella vez que en memorable jornada y cuando los cuadros rivales contaban en sus filas con algunos "cracks" del futbol nacional, empataron a 3 goals por lado.

Desde aquella oportunidad en el que el marcador arrojó un empate con el score señalado, la igualdad de fuerzas de Americano y Ayacucho, se ha mantenido en el mismo plano. Seis veces consecutivas uno por año, volveron a jugar en el mismo campo deportivo de Miraflores, hasta que la última vez, tanto el público como los escolares han debido abandonar el campo de juego, después que el final del encuentro señaló un nuevo empate.

A pesar de que anualmente las filas deportivas de los dos colegios han sufrido la ausencia de sus más caracterizados miembros, el empuje, si bien producto de menor empuje que en los primeros encuentros, ha estado siempre en relación al efecto de los mismos factores en cada uno de éstos.

DESEMPATE.—

La incognita que ya mantenióndose varios años, no ha podido ser descifrada en forma real. Es por esto, y también con el deseo de festejar el día de la Raza, que ha sido concertado el match de hoy. Para este encuentro, donde no se puede prescindir de las luchas anteriores, los jugadores de ambos equipos han sido sometidos a entrenamiento los días pasados. Por el entusiasmo de los muchachos y por la decisión que a cada uno anima, hacen pensar que el match de hoy, ha de brindar nuevamente al público, momentos de interés.

AYACUCHO.-

El deporte en el Colegio Nacional Ayacucho, ha merecido de los alumnos y particularmente de los profesores, una preferente atención. Como resultado de esta conducta, tenemos la intervención de equipos de este colegio, en una serie de campeonatos que se realizaron con distintos motivos. En ellos la calidad de juego y sobre todo el entusiasmo de los muchachos, han sido vistos con general simpatia. Para el día de hoy, el equipo ha sido reforzado con elemento propio. Puede muy bien derrotar su contendor.

AMERICANO.-

El equipo del colegio Americano está preparado como pocas veces. Todos los componentes del cuadro están decididos a conseguir la victoria.

El motivo ha de llevarse a efecto a las 16 horas en el Estadio de Miraflores.

NO PIERDA TIEMPO: Para cualquier transacción acuda a GUTIERREZ Y Cia. Yanacocha 230 altos

Despues del bombardeo

Esta escena de desolación fué fotografiada poco después de suspenderse la pelea por la posesión del érea inmediata a la Estación del Este en Tientsin, China, que pasó y reparó sucesivamente de unas manos a otras en una serie espeluzmante de ataques y contraataques. Las bombas aéreas lanzadas por la aviación japonesa causó muchos incendios. Los cadáveres de varios caballos yacen detrás de la verja, mudas victimas de una lucha exclusivamente humana.

UN MARINO AMERICANO FALLECIO EN WHANGPOO

:Marinero norteamericano Freddie John Galgout, de Raceland, Florida, de 21 años de edad, muerto por una bomba que cayó sobre el crucero de guerra yankee Augustus en el Rio Whangpoo, cerca de Shanghai. La bomba hirió a diecisiete otros marinos de los Estados Unidos. La muerte de Falgout fué la cuarta baja norteamericana desde que se inició la guerra no declarada entre el Japón y China.

CLUB COOPERATIVO DE MALETAS

En el sorteo del Club Cooperativo de maletas de cuero, salió favorecido el número 58 perteneciente a Maria Cordero.

En formación la Serie "B", en la calle Yanacocha 364.

La Paz, 9 de Octubre de 1937.

La devolución de las colonias

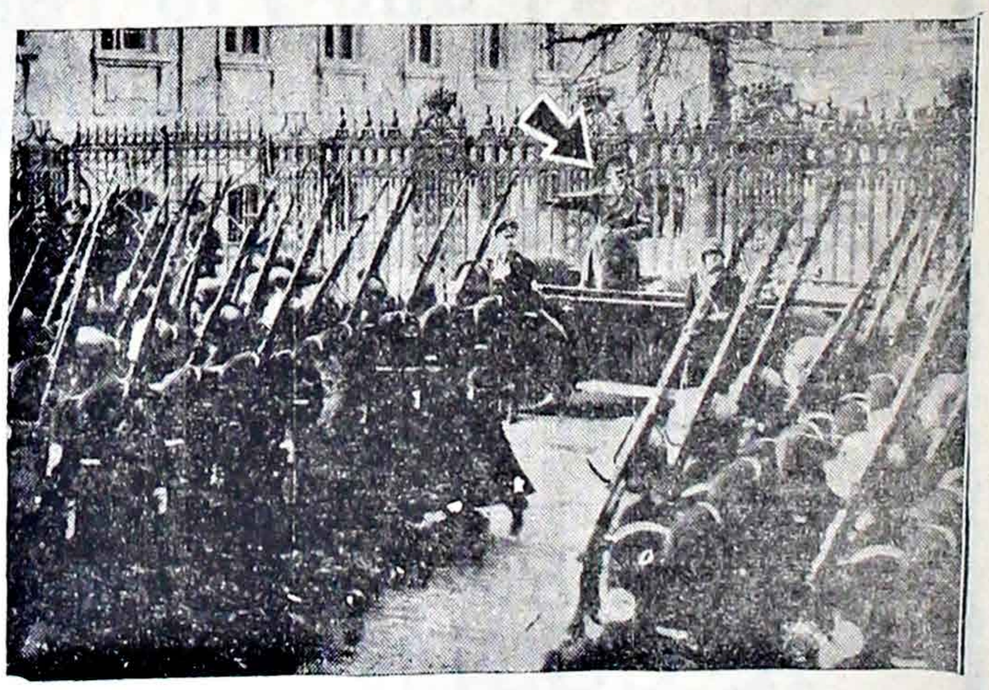

Los propietarios de todas las casas de Berlín recibieron instrucciones de decorar las fachadas con svásticas y las oficinas y factorías de cerrar sus puertas por espacio de 3 horas, en conmemoración del cuarto aniversario del advenimiento al poder del partido Nazi. Aqui aparece el Canciller Adolfo Hitler (flecha) pasando en revista algunos destacamentos de sus tropas de asalto. Durante estas celebraciones declaró Der Fuehrer en el Reichstag que Alemania clamaba por la devolución de sus colonias Africanas.

«Puerta Cerrada» otro film 1937 ofrece en el Día de la Raza el Teatro Princesa

TEATRO MUNICIPAL

MATINEE DOBLE Y EN TANDA Y NOCHE "BESO MORTAL" OCRECERA HOY MARTES LA COMPAÑIA LLOPART EN EL MUNICIPAL

La compañía de María Llopart adhiriéndose a la celebración de la Fiesta de la Raza ha preparado para las tres funciones que ofrecerá hoy martes en el escenario del Teatro Municipal un programa extraordinario.

En la matinée familiar de horas 15 y 30, se reprisarán las dos obras que han constituido un éxito cómico sin precedentes en el presente año. En la primera parte del programa subirá a escena LA BANDA DE ALCAPONE, cuyas diversas situaciones mantienen al auditorio en una constante carcajada. Pepe Rojas, el aplaudido actor de esta compañía es el autor de LA BANDA DE ALCAPONE. Se completará el programa de matinée con otra obra festiva de gran efecto titulada TIERRA EN LA PAZ cuya argumento de actualidad y presentación de tipos originales proporcionarán momentos de grato esparcimiento al público. Los precios de la matinee de hoy son los de costumbre.

En las funciones de tanda y noche se repondrá a pedido de numeroso público el suceso dramático del año BESO MORTAL que con las funciones de hoy alcanza a sus 28 y 29 representaciones.

Creemos innecesario recalcar e insistir sobre los valores de BESO MORTAL, sobre los que el público de La Paz, está perfectamente bien informado, confirmando el éxito, responde con llenos completos a todas las representaciones de la obra de Gourodice.

Hoy en las funciones de tanda y noche, y en homenaje a la clásica fecha de la "Fiesta de la Raza", el Teatro Princesa dará a conocer a nuestro público la magnífica producción Metro Goldwyn Mayer 1937 titulada A PUERTA CERRADA.

George B. Seitz, cuya fama de director cinematográfico se debe a la serie de novedades que añade en todas las producciones que le son confiadas ha hecho de A PUERTA ABIERTA un film que domina la atención del espectador por la fuerza de su argumento, la gradual emotividad de sus diversos pasajes, y la labor de los personajes q' mueve con mano maestra.

Entre el abigeato conjunto de astros y estrellas que actan en A PUERTA CERRADA figuran Aline MacMahon, Basil Rathbone Mary Carlisle, Frank Albertson Dudley Digges y Mery Yale.

A PUERTA CERRADA une su ritmo dramático a la inquebrantable fuerza de su argumento. Viendo este film se explica fácilmente el prestigio de la Metro Goldwyn Mayer como la primera productora de Hollywood, ya que el team de por sí sencillo ha servido con el concurso de George B. Seitz para brindar una concepción artística que se admira y se aplaude con verdadero agrado. A PUERTA CERRADA es una bella primicia dentro de su género.

'LA FUGA DE TARZAN' UN FILM SENSACIONAL PARA GRANDES Y CHICOS, ESTRENA EL JUEVES EL PRINCESA.

Tarzán, rey de la selva, encuentra sus más grandes enemigos en los hombres civilizados. De ese odio surgen las más extrañas aventuras a las que se impone el poder salvaje del hombre mono.

LA FUGA DE TARZAN, estrenada el pasado mes en la ciudad de Buenos Aires, anuncia la Metro Goldwyn Mayer para presentarla ante nuestro público en la función nocturna del jueves próximo en el Cine Princesa.

Johnny Weissmuller y Maureen O' Sullivan vuelven a vivir el romance selvático y profundo en esta novísima producción que nuestro público sabrá recibir con el entusiasmo y los aplausos que dispensó a "Tarzán el hombre mono" y TARZAN Y SU COMPAÑERO.

Richard Thorpe que tuvo a su cargo la dirección de los anteriores episodios de la sensacional novela de Edger Rice Burroughs, ha conseguido en LA FUGA DE TARZAN superar sus anteriores triunfos, al incluir en esta producción infinidad de detalles que pone el autor en su obra original, las que también han sido conservadas por Cyril Hume, el afamado adaptador de argumentos de aventuras.

LA FUGA DE TARZAN es esperada por el público de Bolivia desde hace mucho tiempo, ya que sobre sus valores tiene amplias referencias de la prensa extranjera.

TEATRO PRINCESA

EMPRESA Lindo-Lumsden

Hoy martes 12 de octubre. En matinée a las 3 y 15.

Se pasará la mejor película del año es Metro Goldwyn Mayer:

"ROMEO Y JULIETA"

En tanda y noche: Estreno del interesante film Metro-Goldwyn, titulado:

"A PUERTA CERRADA"

Con Basil Rathbone, Mary Carlisle y Aline Mac. Mahon.

Matinée, tanda y noche luneta Bs. 5.00.

El jueves en función nocturna se estrenará el sensacional film de aventuras LA FUGA DE TARZAN, todo nuevo todo diferente, con Weissmuller y Maureen Sullivan. El viernes se estrena la gran obra de O'Neal AYER COMO HOY con Wallace Berry y Lionel Barrymore. La proxima semana dos estrenos ROSE MARIE y "Una hora en blanco" con Franchot Tone y Loretta Young.

TEATRO MUNICIPAL

Compañía de Comedias María Llopart

Hoy martes, 3 funciones 3.

En matinee, horas 3 y 30. Programa cómico.

Primera parte. — El graciosísimo sainete en 2 actos titulado:

LA BANDA DE ALCAPONE

Segunda parte. — La festiva comedia, titulada:

TIERRA EN LA PAZ

Luneta general Bs. 4.00. Anfiteatro Bs. 1.50. — Galería Bs. 0.80.

En tanda y noche. — A pedido de numerosas familias y por última vez, reprises del sensacional drama en 5 actos que trata sobre las terribles consecuencias de las enfermedades sociales, original del celebrado autor Loicie Gouradice, traducción y adaptacion del Coronel A. Santalla, titulado:

BESO MORTAL

(Sífilis)

Regia presentación de este drama que encierra enseñanzas que lo harán pensar profundamente en el porvenir de su vida, de su hogar y de sus hijos.

Luneta general Bs. 4.00. Anfiteatro, Bs. 1.50. — Galería Bs. 0.60.

Miércoles 13. — Beneficio de la dama juven Manolita Fernández y del galán Rodolfo Onetto, con la preciosa comedia de Armando Mook titulada.

MOCOSITA

Pronto: BODAS DE SANGRE' de Garcia Lorca.

Próximamente: Presentación de la Compañía Infantil HERMANOS GASSOLS y de la Compañía de Zarzuelas del Maestro Penella.

JULIO C GONZALES

Abogado. — Asuntos civiles y mineros. — Oficina Yanacocha 336, altos. — Teléfono No. 1169 "A".

CINE MIGNON

"EL HIJO PERDIDO" SE ESTRENARA HOY MARTES EN FUNCION NOCTURNA EN EL TEATRO MIGNON, CON BOB STEELE

Una emocionante historia cinematográfica es EL HIJO PERDIDO que la empresa del Teatro Mignon presentará a nuestro público en la función nocturna de hoy martes, a los precios de costumbre.

La interpretación de EL HIJO PERDIDO corre a cargo de un notable reparto en el que figuran el celebrado actor Bob Steele, protagonista de "La flotilla misteriosa" y Kay MacKoy, que veríamos actuar en una serie de interesante producciones.

El argumento de EL HIJO PERDIDO es una tema de la vida real. Es de esos films que desde su iniciación hasta el final captan el interés y la expectativa del auditorio que se conmueve ante las angustias de los personajes que se mueven en la pantalla.

EL HIJO PERDIDO ha de obtener un éxito de los más duraderos, dada la magnificencia con que se ha realizado, y por la labor de sus intérpretes que supera a la idea más optimista.

EL HIJO PERDIDO pertenece a la selección cinematográfica que la empresa del Teatro Mignon reserva para presentarle exclusivamente en sus funciones de los martes, que están reservadas por los films que reunen especiales valores artísticos.

MINISTERIO DE DEFENSA NACIONAL

5.000 TERNOS DE CIVIL

Para la provisión de CINCO MIL ternos de civil, se llama a Propuestas en pliego cerrado y papel de ley, debiendo los interesados presentar muestras completas y certificado de depósito bancario equivalente al 5 o|o cada oferta.

Las propuestas se recibirán en la Sección VI de este Ministerio hasta hs. 15 del 12 de los corrientes.

La Paz, 6 de Octubre de 1937. 6

DOCTOR JULIO PEREIRA

Ex-medico de los Hospitales de Niños y de Clínicas de Buenos Aires

Especialidad en ENFERMEDADES DE NIÑOS y medicina interna.

Consultorio y domicilio: Mercado 345. — Teléfono 142.

¿FALTA DE VITALIDAD?

¡Cuidado! ¡Se está usted envenenando!

Esa falta de vitalidad de que usted adolece es porque se han acumulado toxinas en el organismo que le están envenenando la sangre; hay, pues, que eliminar ese peligro hoy mismo tomando con regularidad 'Sal de Fruta' ENO—de sabor agradable y de efecto vigorizante. ENO limpia el organismo, purifica la corriente sanguínea, y evita que sufra usted de estreñimiento y falta de vitalidad. ENO le permitirá recobrar naturalmente la salud y el vigor.

Lo primero todas las mañanas,

Se vende en todas partes en tres tamaños. Ensayo CORRIENTE Gigante

TOME SAL DE FRUTA ENO

para gozar de Salud y Vigor toda la vida.

"CLINICA ARAMAYO HNOS." DE MATERNIDAD

Dirigida por el profesor de Obstetricia Dr. Natalio Aramayo y colaborado por los especialistas en la materia, Drs. Isidoro y Julio Aramayo.

Consultas de horas 14 a 17.

Calle Comercio 578 (segundo piso) Teléfono 274.

Firestone

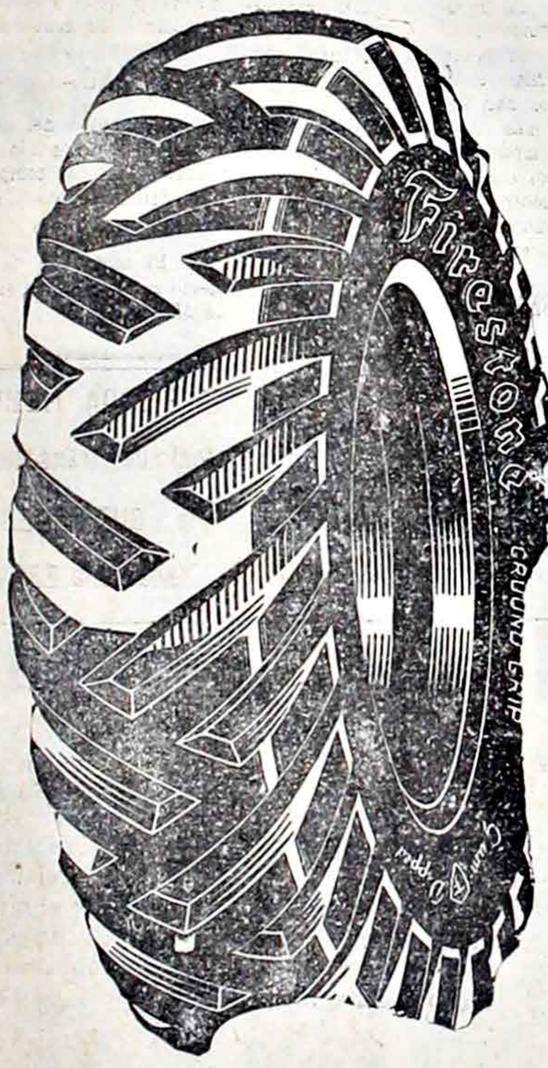

Las llantas más durables

QUE SE HAN FABRICADO HASTA HOY

Distribuidores para Bolivia

MACDONALD Y CIA. S. A.

Cochabamba — Casilla No. 185 — CALLE NATANIEL AGUIRRE 147 a 157

La Paz — Casilla No. 79 — CALLE SOCABAYA 147

Oruro — Casilla No. 375 — CALLE ALIANZA 561

Santa Cruz — Sr. Lino Banegas

Sucre — Empresa de Transportes Littoria

Uyuni — Portillo y Co.

Potosi — Portillo y Co.

LA UNION OBSERVA ATENTAMENTE EL DRAMA DEL EXTREMO ORIENTE

Nueva York, septiembre de 1937 (por avión). — Se ha dicho que se derrumbe el mito de la invencibilidad del Japón, creado cuidadosamente mediante una intensa propaganda, el pueblo japonés se rebelaría contra sus gobernantes, rehusándose a seguirlos en sus aventuras guerreras. Indudablemente que este juicio, acertado o no, queda sujeto a los acontecimientos futuros. Pero conviene advertir que durante más de 3 décadas en Japón ha ido formándose un prestigio de invencibilidad fabuloso. Las continuas guerras sostenidas desde principios del presente siglo y las repetidas victorias militares obtenidas han enorgullecido desmedidamente al imperio del Sol Naciente cuyo desprecio por las demás grandes potencias del mundo es cada vez más notorio, desprecio alimentado, indiscutiblemente, por el crecimiento de su poderío militar. Ante esa fuerza oriental que se agiganta, Europa y Estados Unidos se plantean la interrogante del peligro japonés. ¿Hasta que punto el Japón es una amenaza para el Occidente? A partir de 193. el comercio exterior del Japón ha marcado un repunte colosal: 300 por ciento, su marina mercante se ha enriquecido con más de 600.000 toneladas, las mercaderías niponas se introducen en casi todos los mercados del mundo, la industria del imperio produce hasta el máximo de capacidad; la marina mercante del Japón ocupa el tercer lugar en el mundo, después de Gran Bretaña y Estados Unidos, con 4,100.000 toneladas. Estos son, sin duda alguna factores de engrandecimiento, pero el balance del comercio exterior del Japón arroja un saldo desfavorable, los egresos del país sobrepasan a los ingresos; la deuda pública aumenta cada año alarmantemente, los impuestos ya pesan sobre el pueblo [illegible] son excesivos. Estos son, por otro lado, signos innegables de desequilibrio económico. Agréguese a todos estos males [illegible] militares se atreven a [illegible] que el Japón no es una potencia poderosa. S[illegible] es cierto que el Japón cuenta en su haber con muchas victorias militares se hace notar que éstas no han sido obtenidas en choques con potencias de primer orden. La guerra con Rusia no fué más importante [illegible] eficaz que la guerra con China por la conquista de Manchuria. En consecuencia, si el Japón siempre ha vencido, ello se ha debido a que no se ha topado con una nación realmente poderosa.

Las condiciones físicas de los trabajadores y campesinos japoneses, por otra parte, son lamentables, y deben su causa a los largos e intensos años de labor y a las malas condiciones económicas en que viven. El obrero nipón trabaja excesivamente y se alimenta pobremente. El vigor de la raza ha sido descuidado en beneficio de la potencialidad del ejército. Se dice que ese es el gran error que ha cometido el Japón, y que las consecuencias de ese error las pagará cuando algún día tenga que enfrentarse con una potencia de primer orden. Agrégase que la moral de un pueblo escasamente alimentado y sometido a duros trabajos no puede ser nunca igual a la de otro físicamente bien cuidado. Desde el punto de vista de una potencia occidental de primera clase se duda, pues, del poderío militar japonés como fuerza contundente.

Mala es, además, la situación financiera del imperio del Sol Naciente. Su deuda pública se eleva ya a 11,00.000.000 de yen, y se calcula que su presupuesto ascenderá en 1938 a más de 4,000.000.000 de yen, es decir, tres veces más que en 1932; esto es sin incluir los gastos que demandarán la presente campaña contra China, cuya terminación escapa a toda predicción. Se asegura que el Japón se ha embarcado esta vez en una empresa sumamente costosa. Con sorpresa para el mundo se comprueba que la China de hoy no es la misma de 1932, en cuanto a su situación militar se refiere. El brillante comportamiento de las tropas del mariscal Chiang-Kai-Shek, en su lucha contra el Japón, están haciendo variar sensiblemente los cálculos que se hicieron por anticipado sobre los resultados del actual conflicto del Asia. No se duda, sin embargo, de que al final los japoneses saldrán victoriosos, pero se descuenta que los chinos les darán rudo trabajo y les exigirán ingentes sacrificios antes de rendirse. Esta guerra con China, después de todo, le brinda al Japón la oportunidad de hacer una nueva demostración ante el mundo de fuerza militar, pero esta vez las condiciones son más severas: el mundo para seguir creyendo en el fantástico poderío militar del agresivo imperio del Extremo Oriente, quiere ver una rápida y arrolladora campaña contra China; de lo contrario, si el Japón se trabó en larga lucha con los chinos, su prestigio de gran potencia quedaría muy reducido, con evidente alegría para las potencias occidentales, que verán alejarse el peligro japonés a medida que China prolongue el desgaste de las fuerzas invasoras. Se está, pues, en presencia de un gran ensayo, el del poderío nipón, aunque, como es justo suponerlo, no será un ensayo cabal, puesto que China no es una potencia fuerte; pero de todos modos se considera que su situación militar es muy superior a la de 1932, lo cual se está demostrando en la batalla de Shanghai, donde los japoneses hace más de un mes que se estrellan contra las fuerzas del gobierno de Nankín. ¿Subsistirá el mito de la invencibilidad japonesa? Los Estados Unidos, que tiene mucho interés en encontrar una respuesta a esa pregunta, observan atentamente el drama del Lejano Oriente.

George MacCormick.

NUEVO DESTRUCTOR DE TANQUES

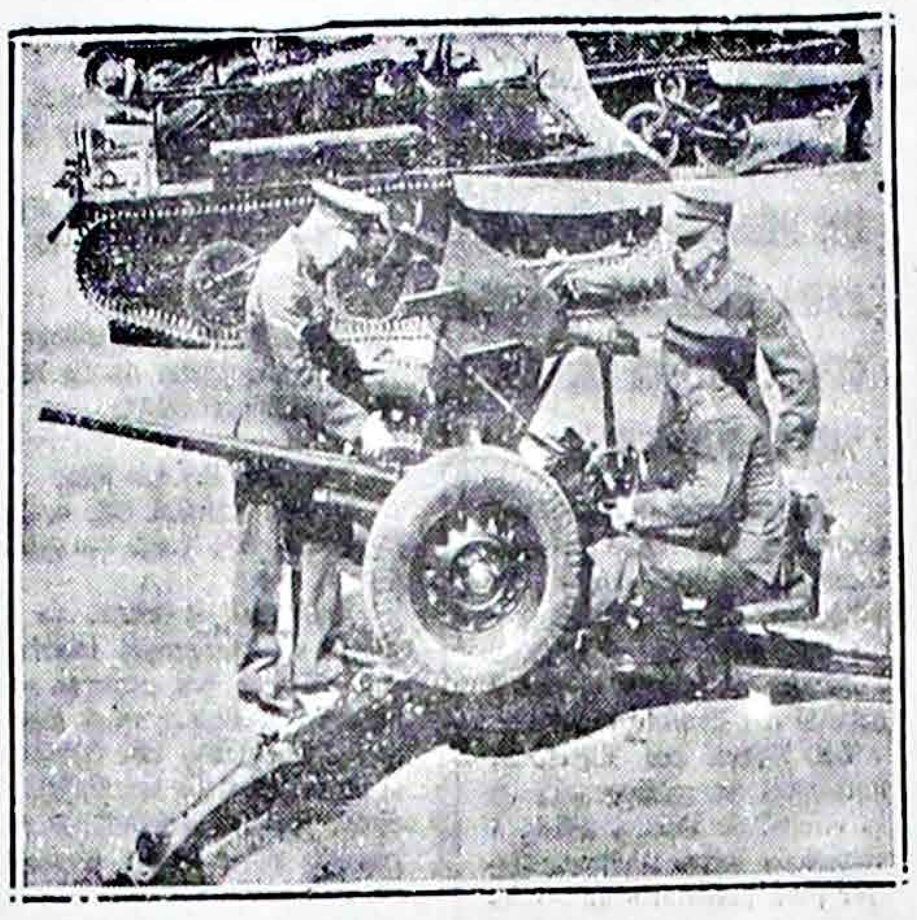

Aquí se ve a soldados de la infantería británica aprendiendo a emplear el nuevo cañón contra los tanques, construído siguiendo el programa inglés de armamentismo. Parte del equipo del ejército ha sido trasladado a Aldershot para hacer una demostración en público con objeto de que el pueblo inglés tome conocimiento del empleo de las modernas armas de guerra.

A mayor costo mayor economía

Nueva York (SIPA). — ¿Paradójico el epígrafe? ¡Nada de eso! La cosa se explica por hecho sencillísimo de que uno es quien hace el gasto y otro la economía. Se ha calculado, por ejemplo, que por cada millón de dólares que en la investigación científica gastan los laboratorios de la Compañía Westinghouse, los que usan las lámparas incandescentes que ésta fabrica economizan en luz eléctrica, en conjunto, diez millones de dólares al año. Veamos lo que sobre el particular dice el vicepresidente de la empresa, don David S. Youngholm:

"El rendimiento de las lámparas incandescentes ha ido mucho más allá de duplicarse desde que, en 1906, se las proveyó de filamentos metálicos. El aumento de eficiencia en ellas ha sido constante, y en el año próximo pasado adquirió tal importancia ese aumento, que los dueños de las lámparas producidas por nosotros obtuvieron, en los Estados Unidos, dieciséis millones quinientos mil dólares más de luz que la que hubiesen logrado con las lámparas de modelos anteriores.

"Las innovaciones introducidas en la forma, los procedimientos fabriles y los materiales mismos, como resultado de la investigación científica, han traído consigo mejor calidad en el filamento, mayor precisión en la enroscadura, mejores métodos de producción del vacío, mayor eficacia en el relleno de gas y mayor reconcentración del filamento. Conocido es el hecho de que el filamento de las lámparas Mazda de hace quince años consistía en un alambre recto en tanto que el de las modernas, que van llenas de cierto gas, se halla enroscado.

"La última novedad en esta materia consiste en la doble enroscadura con la cual se ha logrado reducir el desperdicio de luz que el gas del interior de la bombilla provoca, de donde resulta que hay mayor cantidad de energía disponible, y, en consecuencia, más luz. En la mayoría de las lámparas Mazda de uso doméstico esa sola mejora se traduce en un aumento del 10 por ciento del rendimiento de luz y en la mayor duración de las lámparas y ambas cosas significan, naturalmente, mayor economía tanto más cuanto que, no obstante las mejoras de que se trata, no se ha aumentado en absoluto el precio de las lámparas. Y no han parado allí las mejoras, pues la empresa no escatima ni gasto ni esfuerzo alguno por ir perfeccionando más y más cada día sus productos".

NO PIERDA TIEMPO: Para cualquier transacción acuda a GUTIERREZ Y Cía. Yanacocha 230 altos

Conquiste su derecho a ser bella usando la CREMA del HAREM
Elimina barros y pecas

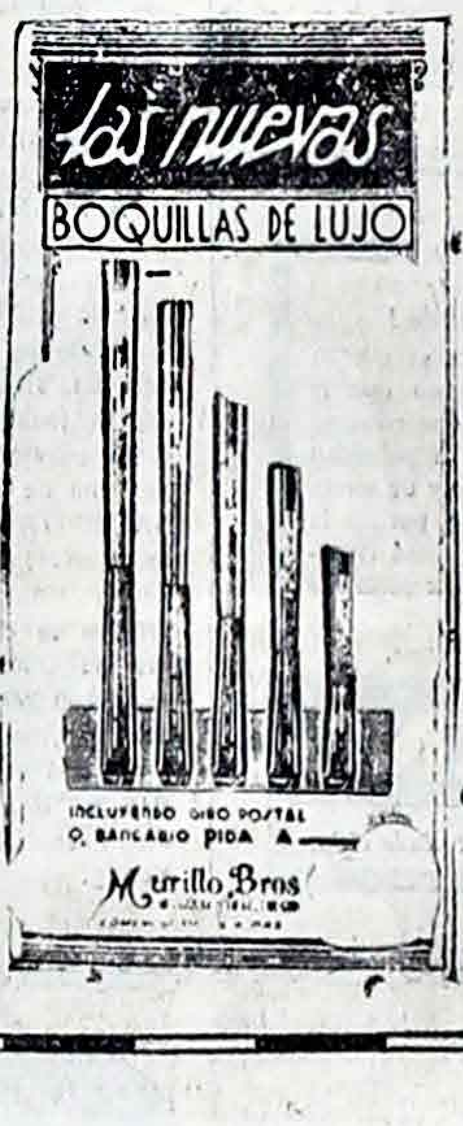

BOQUILLAS

No. 3	Bs.	15.00
No. 4	"	20.00
No. 5	"	25.00
No. 6	"	30.00
No. 6 1/2	"	35.00

FUNDAS

No. 3	Bs.	7.50
No. 4	"	10.00
No. 5	"	12.50
No. 6	"	15.00

SQUIER

MAQUINARIA MODERNA PARA LA ELABORACION DE:

AZUCAR-CAFE

ARROZ

Pida sin compromiso, folletos y cotizaciones a

PABLO O. BAEHR S.

Ingeniería Construcciones y Repesentaciones

LA PAZ. CASILLA 146 — COCHABAMBA CASILLA 208 — SANTA CRUZ CASILLA 92

Cables «CHIEFER»

RADIO RCA VICTOR

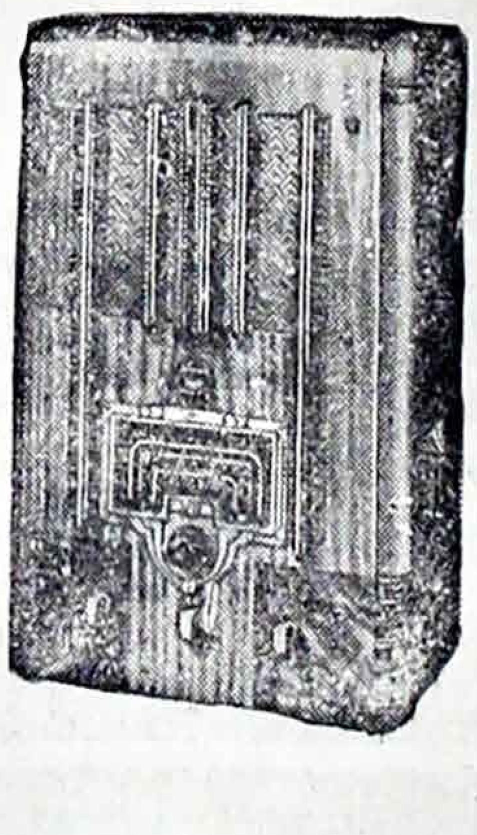

CON CEREBRO MAGICO

Y LOS NUEVOS TUBOS DE METAL

¡Para recrear la vista hay mucho—cuadrantes que fascinan, mecanismos maravillosos y el increíble Cerebro Mágico! ¡Pero para regalar el oído hay muchísimo más! Y esto es la recepción y reproducción incomparables que sólo se obtienen con el Radio Cerebro Mágico

LOS TUBOS RCA MEJORAN EL RENDIMIENTO DE CUALQUIER RADIO

NEW VICTOR RECORDS

RCA RADIOTRONES. — RCA-TRANSMISORAS
Almacén Victor, Calle Comercio. — Tienda Electra, Calle Yanacocha. — Zierrracks, Becker & Co. Unicos Representantes de la RCA-Manufacturing Comp
RCA-VICTOR RADIO. — RCA-PHOTOPHONE EQUIPOS SONOROS. — VICTOR DISCOS

DEPORTES-:- LOUIS, UN MITO DESVANECIDO POR TOMMY FARR -:- GRAFICOS

El "morocho" golpea con la izquierda

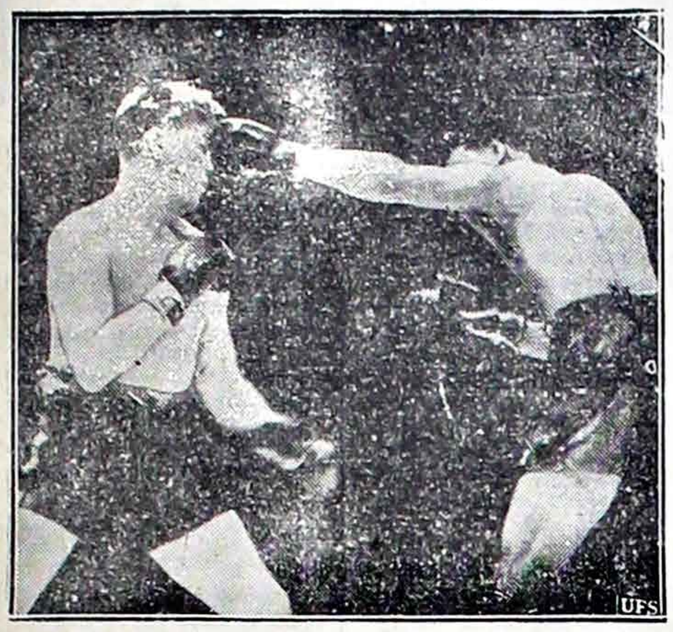

El "bombardeador" envía un terrible golpe con la izquierda que derriba a Tommy Farr, en los primeros "rounds" de la pelea sostenida por el más codiciado título del mundo, en el Vankee Stadium de Nueva York.

Max Schemeling se jacta de que los golpes que le dió a Joe Louis en junio del año pasado lo dejaron acobardado al joven negro, y se creyó que éste era un exceso de engreimiento, pero el alemán no se ha equivocado.

Schmeling teme que algún otro le arrebate el campeonato a Louis antes que él tenga oportunidad de medirse nuevamente con él.

Y después de haber visto el match del campeón con Tommy Farr uno sospecha que al alemán no le falta razón al abrigar ese temor.

Si Louis en el match con Farr no se hubiera preocupado más que en la defensa del campeonato, podría decirse que su actuación fué altamente satisfactoria, pero esa labor le ha costado gran parte de su prestigio.

Yo creo que el mito de que Joe Louis era un super-boxeador ha quedado definitivamente desvanecido.

LOS PUGILISTAS EXTRANJEROS NO TIENEN MIEDO.

Como Schmeling lo afirma con explicable orgullo, fué necesario que vinieran a los Estados Unidos dos pugilistas extranjeros para demostrar que a Louis no había que tenerle miedo.

Todo lo que un adversario del morocho Joe necesita tener, al parecer, es coraje. Farr, el minero galense, tenia poco más que eso, por cierto.

Yo me temo que Louis no haya hecho otra cosa que aprovechar un estado psicológico creado en los Estados Unidos. El morocho de Alabama surgió en momentos en que las primeras figuras de los pesos pesados eran decididamente mediocres. Venciendo a una serie de nulidades en matchs espectaculares alcanzó fama de gran pegador, el más formidable desde los tiempos de Jack Dempsey.

Los mediocres pesos pesados de entoces se sintieron acobardados ante él. Primo Carnera, King Levinsky, Max Baer, Charles Retzlaff y algunos más, oyeron y leyeron tanto de lo que se decía del formidable "punch" del negro, que cruzaron las cuerdas del ring con un solo pensamiento y un solo deseo: salir vivos de él.

Por HARRY GRAYSON

A FARR SE LE OBLIGO A PELEAR CON JOE.

Pero apareció Schmeling quien tenia sus opiniones propias acerca de Louis y los adversarios a quienes éste habia golpeado como bolsas de arena. El alemán nunca fué un gran pugilista, pero no estaba acostumbrado.

El globo de Joe Louis se desinfló la noche de su pelea con el teutón pero fué inmediatamente remendado con parches, entre ellos uno llamado Bob Pastor.

Y otro se llamó Jim Braddock, a quien, atemorizado también, el negro hizo caer como cae un aeroplano roto. Los expertos volvieron a ensalzar a Louis como un pugilista extraordinario asegurando que le bastarian dos rounds para dejar knock-out a Farr.

Pero al terminar los quince rounds Farr estaba de pie sobre el ring, tajeado, magullado y sangrante, pero de pie.

Aunque debe decirse q' Farr violó todas las hermosas y viejas tradiciones de los pesos pesados británicos. No sólo permaneció vertical sino que pegó con el guante abierto, de revés, y aplicó golpes bajos.

Louis produjo tajos en la cara de Farr con jabs de izquierda pero tiró sus hocks, desde donde lanzaba sus jabs, lo que dió por resultado que su golpe más eficaz resultara siempre corto. Louis pareció no atreverse a entrar en el in-fighting. Si lo hubiera hecho quizá habria logrado dejar fuera de combate a su adversario, pero el negro no se atrevió. Cuando un boxeador entra a cambiar de cerca golpe por golpe, puede quedar knock-out él mismo. Tal vez Schmeling tenga razón. Es indudable que Louis no ha olvidado lo que le ocurrió hace un año cuando encontró un adversario que respondía a sus golpes.

Conserva la corona de los peso pesado

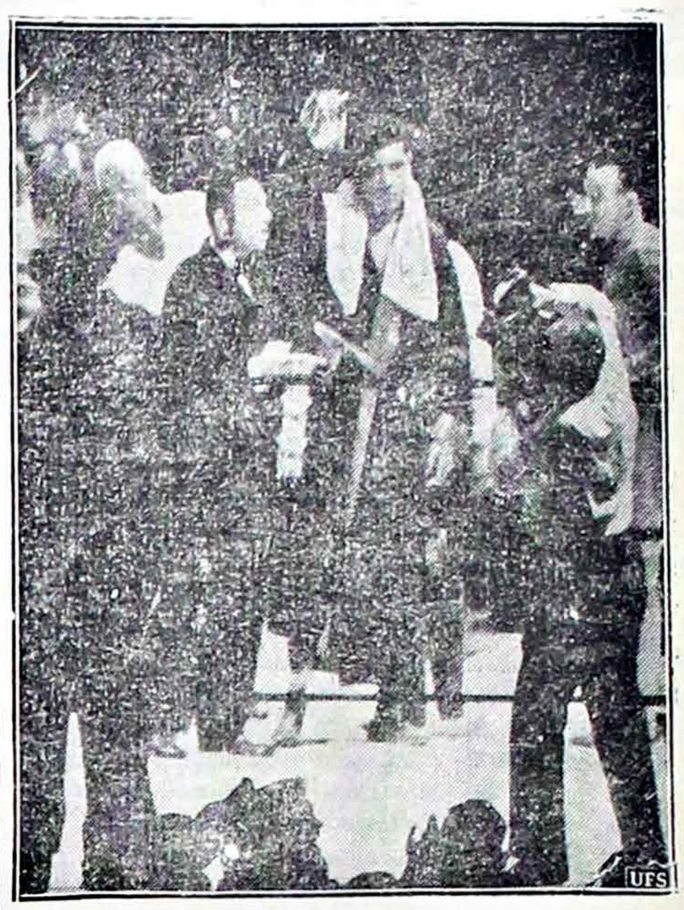

El anunciador Harry Ballou levanta la mano derecha de Joe Louis, el "Bombardeador negro de Detroit", indicando que éste ha ganado la pelea de 15 "rounds" que sostuvo con Tommy Farr, su contendor británico, en Nueva York. Fué ésta una de las más dificiles peleas que Louis tuvo que realizar en toda su carrera. Farr era ante de ser boxeador, minero en las minas de carbon de Welsh.

Asistieron al "bout" más de 35.000 fanáticos del box.

Ecos de la famosa pelea

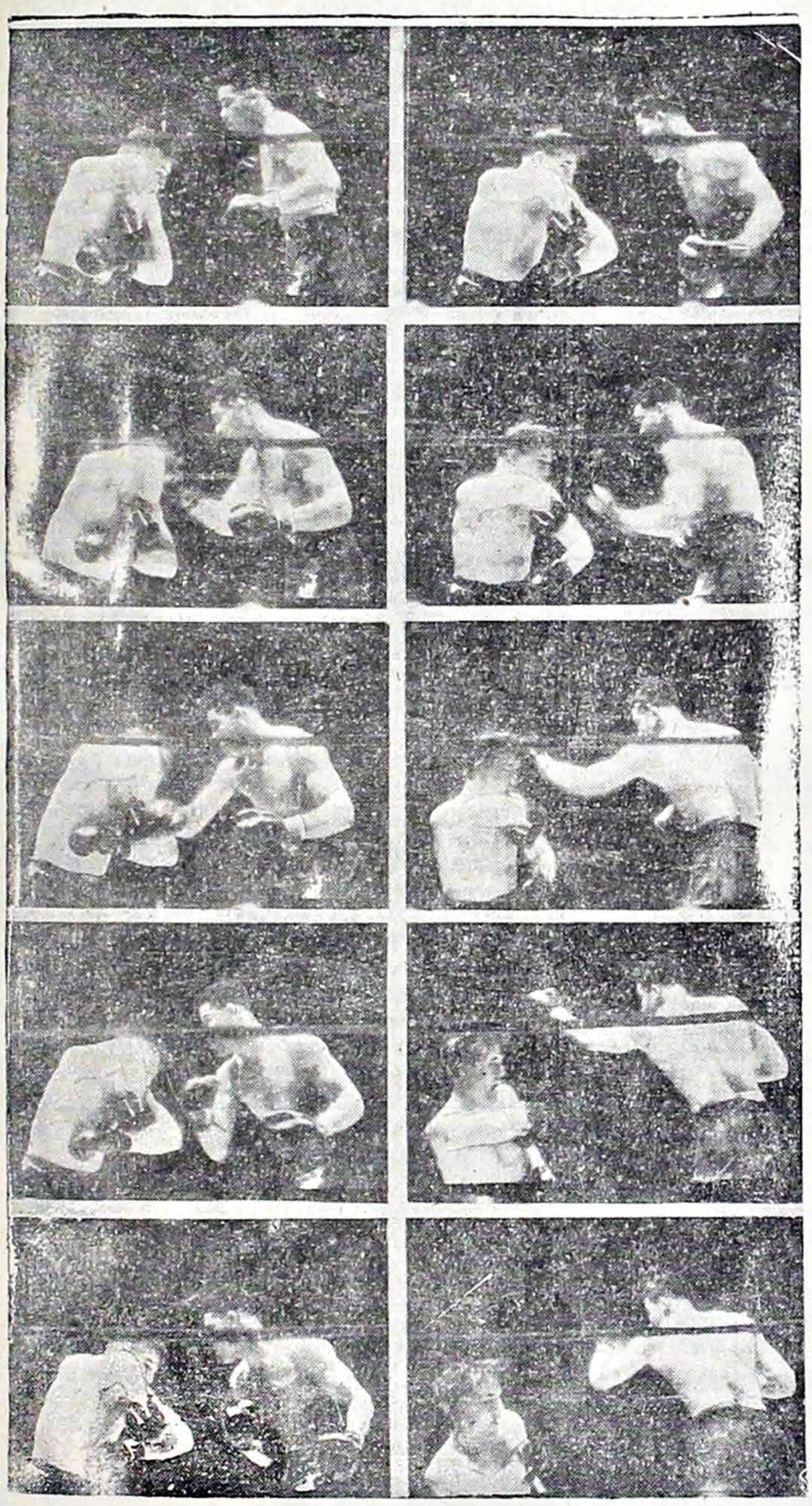

En estas 10 fotos, se puede ver claramente la llamada "defensa de cangrejo" del valiente contendor britanico del negro Louis y el peculiar ataque de Louis por desbaratarlo. En las series de la izquierda, de arriba a abajo, se vé un fuerte golpe de derecha de Louis que va a chocar contra el brazo derecho de Farr, desbaratando el fuerte golpe que el campeón negro destinaba a la cabeza de Tommy. Pero, veamos lo que sucede en las fotografias

inmediatamente potente izquierda, que no llega a dar en blanco por el hábil quite que hace Farr.

En esta fotografía se vé a Tommy Farr, a la izquierda, y al campeón Joe Louis, muy cansados, durante el 15 y último round de la pelea que sostuvieron últimamente en Nueva York por el campeonato del mundo de pesos pesados. Farr coloca uno de los frecuentes golpes de izquierda con que castigó a Louis. El negro trata de con su antebrazo derecho. Nótese como sangra el ojo derecho de Farr.

Tom sangra en el 15°. round

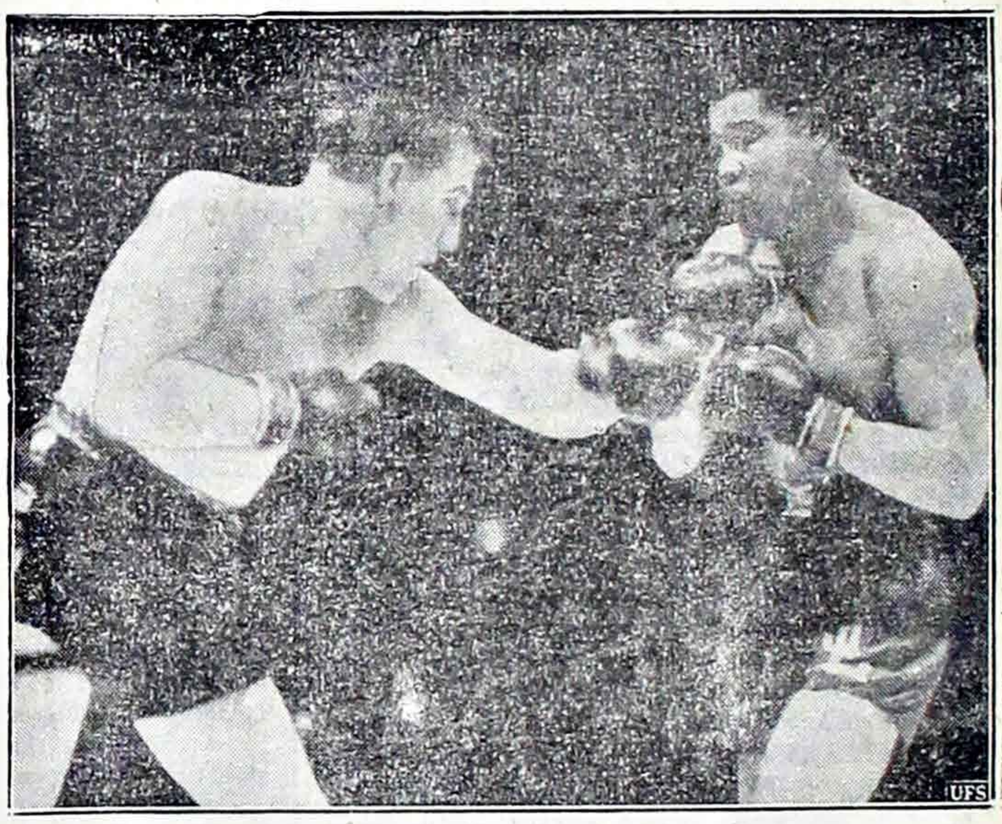

Cómo quedó el campeón europeo

Un testimonio fehaciente del coraje de Farr es esta foto tomada en su rincón después de los quince rounds de su pelea con Louis. La cámara revela plenamente los efectos de los golpes del negro sobre el rostro del valiente galense a quien los expertos habian condenado a una rápida derrota.

D DOCUMENTO DIGITALIZADO GAMLP

Honduras ha reiterado ante nuestro gobierno su adhesión al arbitraje

LA RAZON

DIARIO INDEPENDIENTE

Director interino: Vicente Fernández y G.
Gerente: J. L. Gutierrez Granier.

ESTADISTICA FORESTAL

Una importante riqueza de la nación, la forestal, se halla hoy poco menos que abandonada y no es posible hacer calculos aproximados acerca de ella sin incurrir en inexactitud. Ninguno de los departamentos, empero, excepto Oruro y Potosi, puede desentenderse de este aspecto, porque cuentan con tierras donde los arboles constituyen la mas preciada fuente de los recursos naturales.

Por falta de una orientacion cardinal de este asunto, la explotacion de la goma, que un tiempo brindo al fisco y a las empresas industriales, utilidades apreciables, ha sufrido no pocos quebrantos, pues no solo que el arbol fue casi agotado sino que nada se hizo, para reemplazarlo todo, por accion del hombre. Y si alguna vez se ha producido el repoblamiento fué por causas espontaneas, ajenas a la iniciativa del gobierno o de los industriales.

El actual auge de la quina y la castaña, que se produce por el buen precio de esos productos, se desarrolla del mismo modo, es decir sin que nadie se haya tomado la tarea de estudiar las zonas productivas, su capacidad y rendimiento y las posibilidades de la politica forestal, en cuanto tienden a conservar la riqueza y constituir reservas para el porvenir, por diversos medios, y entre ellos el repoblamiento.

La industria de las maderas no podrá implantárse sin bases estadisticas de confianza, porque los aserraderos deberan contar con regiones donde los árboles hayan alcanzado un grado de desarrollo que su explotación no amenace la permanencia forestal. Existe, por consiguiente, una intima necesidad de organizar datos estadisticos respecto, a las forestas, número de árboles, aumento anual, cuota suceptible de aprovechamiento industrial, medidas de repoblamiento, cuidado de la riqueza forestal, previniendo las plagas o los insectos que amenazan el normal crecimiento y desarrollo de las plantaciones, en reserva o explotación. Precisamente, todo cuanto ahora falta en este orden.

Las previsiones del hombre de Estado sin el auxilio de los datos estadísticos, por bien inspiradas que sean, adolecen de errores y es prudente orientarlas mejor, mediante una estadística forestal cuidadosamente llevada, con la dirección del Ministerio de Agricultura y la colaboración de los terratenientes o industriales. Luego que el gobierno, en posesión de esos datos, haya adoptado una política agraria, será menester realizar el plan sin vacilaciones. La necesidad de combatir la extinción de ciertos árboles, como el de la goma, la quina y la castaña, y racionalizar las demandas industriales, es extremo que ya no se discute hoy. Lo primero en ésto es estimular el repoblamiento, reglamentar la utilización con fines industriales, y crear la estadística forestal, mediante procedimientos se reconocida seriedad y eficiencia. Sobre esos datos el gobierno podrá regular mejor el desarrollo de la economía forestal, dando paso a los aserraderos o limitando por ahora su número, de acuerdo a la capacidad del pais. Otro procedimiento seria perjudicial.

HA DIRIGIDO UNA NOTA A LA CANCILLERIA DE BOLIVIA CON RESPECTO A SU CUESTION DE LIMITES CON NICARAGUA.— LA RESPUESTA

Con motivo del incidente de fronteras, surgido entre Nicaragua y Honduras, el gobierno hondureño ha reafirmado su adhesión al arbitraje en estos terminos:

Tegucigalpa.— 9 de octubre de 1937.

Excelentisimo señor Ministro de Relaciones Exteriores.— La Paz.

Con motivo del lamentable incidente de limites suscitado entre este pais y Nicaragua, que tiene interes continental, estoy autorizado por el señor Presidente Constitucional de la Republica para hacer las siguientes declaraciones espontaneas en nombre del Gobierno de Honduras.

1a.— Honduras reitera su conviccion de que las naciones americanas tienen el deber de conservar la paz en el continente.

2a.— Honduras ostenta con orgullo el profundo respeto que le merece sus obligaciones internacionales, respecto comprobado con el honor hecho a los compromisos contraidos en los tratados que ha suscrito.

3a.— Honduras hace patente su devolución al medio civilizado del arbitraje para dirimir controversias entre naciones.

4a.— Como una consecuencia de su devoción a la institución del arbitraje, Honduras declara la santidad de las sentencias arbitrales.

5a.— Honduras estará siempre dispuesta a dar la mejor acogida a cualquier sugerencia que se le haga para una mediación amistosa sobre asuntos de caracter internacional, toda vez que dentro de esa sugerencia vayan involugrados el respeto y el acatamiento a los laudos arbitrales ya pronunciados, y

6a.— Honduras tiene plena confianza en que así como élla ha sabido respetar los derechos de los demas, también serán respetados sus propios derechos.

Aprovecho esta oportunidad para reiterar a Vuestra Excelencia el testimonio de mi más alta consideración y aprecio.

Julio Lozano, Ministro de Relaciones Exteriores de Honduras.

LA RESPUESTA

La Paz, 11 de octubre de 1937.— Excmo. señor Julio Lozano, Ministro de Relaciones Exteriores de Honduras.— Tegucigapa.

He tomado debida nota del radiograma en el que Vuestra Excelencia ha tenido a bien formular algunas declaraciones con motivo del incidente de fronteras suscitado entre Honduras y Nicaragua. En respuesta, me cabe expresar a V. E. a conformidad del Gobierno de Bolivia con dichas declaraciones y, formula sinceros votos porque él sea resuelto dentro del espíritu jurídico que sustenta esa ilustrada Cancillería, en bien de la concordia y el prestigio de América. Valga esta oportunidad para testimoniar a Vuestra Execelencia el homenaje de mi mayor consideración.—

Fabian Vaca Chávez, Ministro de Relaciones Exteriores de Bolivia.

ACTUALIDAD

PUNTO DE PARTIDA

:Con el retorno del jefe del Partido Republicano Socialista, cuyas importantes declaraciones politicas hemos publicado en nuestra edición del domingo, virtualmente se ha precisado el punto de partida de la actividad publica, en los distintos sectores de la opinión. Hace pocos dias se restituyó también al pais uno de los más calificados dirigentes del Partido Liberal, cuyo criterio expuesto en nuestras columnas, constituye, asimismo, una iniciación de las gestiones que han de intentarse para solucionar el problema politico, ecuación con varias incógnitas, por el momento, pero que el buen sentido civil ha de ir perfeccionando, en el intento de crear en el pais un gran ambiente a la reorganización institucional que la guerra ha trastornado.

Lo que de modo uniforme se ha expuesto en ambas declaraciones es la urgente necesidad de respaldar la obra patriótica del gobierno actual, que ha dado pasos practicos e inmediatos para volver a esa normalidad, primeramente con la apertura de los registros civicos y luego con la amnistia, concedida sin restricciones y al amparo de la cual han podido volver al pais los mencionados dirigentes politicos.

Un aspecto que el jefe del partido republicano socialista ha tocado en las declaraciones que hizo para nuestro diario es el referente a que la solución del problema politico de actualidad corresponde precisaria a la nación misma; concepto que presupone el de la concordia, indispensable para que el movimiento sea eficaz y persuasivo. Ese pensamiento se halla plenamente compartido por el criterio liberal y aún por los dirigentes del partido Republicano Genuino, entre quienes se ha formado un tacito acuerdo, tocante a la unversalidad, diremos así del derecho y el deber que todos los ciudadanos tienen para aportar su concurso en la obra de la reorganización institucional.

Existe de tal modo un principio de conjunción que aproxima esos puntos de vista, y es oportuno ahora advertir que este mismo criterio es el que prevalece en la conciencia del país; con lo que se demuestra que estamos creando, todos, un clima propicio a la concordia y el entendimiento, dando de tal modo una sensacion objetiva de que hemos progresado, aleccionados por experiencias ingratas, en cuanto al concepto de la politica como medio y fin, porque al buscar en la concordancia necesaria la solución cardinal de los problemas urgentes demuestran, partidos y ciudadanos, una aptitud nueva que podremos llamar de postguerra.

Es este el punto de partida a que hemos aludido en este nuestro comentario que entendemos ha de servir admirablemente a la conjunción que los elementos dirigentes y más ponderables de cada sector politico persiguen ansia, como el medio único y certero para reponer la desquiciada institucionalidad de la republica.

EL DIA DE LA RAZA

:Por unanime consentimiento de los pueblos americanos de origen hispano que son muchos e importantes, y de España, celebramos todos hoy el Dia de la Raza, consagrado a honrar la hazaña memorable de Cristobal Colon, el glorioso navegante que con el pabellon de Castilla coronó, hace mas de cuatro siglos, su visión de descubrir nuevas y remotas tierras para esa corona.

En medio del entusiasmo que este recuerdo suscita en los pueblos, la sombra de España en armas, de una mitad de ella contra la otra, conturba el animo, pero surge también, ello es logico, una admiracion por la energia con que ambos bandos defienden sus ideales, dando asi testimonio fehaciente de la proverbial tenacidad de la raza, cuya obstinacion le llevó a las mas altas situaciones historicas, en el pasado.

Los gobiernos han establecido anualmente la realización de actos conmemorativos, destinados a exaltar la figura del descubridor de America, y el deber solidario de la raza, como un imperativo histórico, cuyo desarrollo y porvenir se halla librado a la firmeza con que mantiene sus tradicionales ideales y confronta el futuro. Este homenaje colectivo es la prueba de que en los pueblos de comun origen, unidos por la lengua y el pasado hay una raiz profunda que cultivada con esmero ha de poder dar frutos sazonados y maduros en el porvenir.

Y esta conciencia de la comunidad hispano-americana, ampliada luego por el concepto y el metodo de la union panamericana, cuyo circulo de acción no se estorba ni excluye, es la llamada a dar las soluciones politicas y mentales del destino nacional y colectivo.

La figura del insigne navegante, que un dia como hoy descubrió la tierra americana, se convierte por ello en un simbolo de la union fraternal de todos los pueblos, de la España que organizó la empresa y puso su espiritu para coronarla; de los pueblos americanos que se congregan hoy junto al monumento evocador y que al depositar la ofrenda floral o reafirmar en frases sentidas los viejos ideales compartidos, hace honor al pasado grandioso que los pueblos deben saber respetar, y se prepara, moral y material mente, para una vida futura mejor.

Que la cruenta lucha civil termine y que España unida se reponga de sus quebrantos para confrontar la dura prueba del porvenir, venciendo a su destino tragico: tal es el deseo de estos pueblos, formulado en el dia memorable de la evocación.

PROMINENTE POLITICO VISITA "LA RAZON"

El doctor Tomás Ml. Elío, alto dirigente del Partido Liberal, que hace pocos días ha llegado del exilio, estuvo anoche a visitar nuestro diario, habiendo departido breves instantes con el director de esta casa periodistica.

El prominente politico, reintegrado ya a sus labores profesionales y a las actividades politicas, tuvo frases gentiles para nuestro diario, que agradecemos vivamente.

En el curso de estos dias el doctor Elío ha de entrevistarse con dirigentes de otros sectores de opinión, iniciando de tal modo conversaciones confidenciales acerca del momento politico que se ha hecho muy interesante con la presencia de connotados conductores de la opinión en el pais. Es esta suposición nuestra, naturalmente.

En las importantes declaraciones que formuló para nuestro diario el dia de su llegada, el doctor Elío ha concretado algunas bases de su pensamiento, coincidentes con las que emitió el doctor Bautista Saavedra, el día sábado, también a nuestro diario.

LA ESPAÑA QUE VIENE

España no quiso esperar y cogio las armas para dirimir la discordia y, como era de suponer, la vecindad se intranquilizo por la suerte de ella, a punto que se ha inmiscuido en la pendencia y asuza al noble pueblo para que no ceda. La proverbial terquedad vasca o aragonesa puso lo demás.

He intentado plantearme en sus claros contornos, con diafana precisión, el problema mental de España como sujeto de la historia, abocado hoy al duro trance de la guerra civil, para fijar las causas remotas de ese proceso, al parecer caotico, que vive ese pueblo de tántas virtudes y no pocos vicios, como todo lo humano. Y he tenido que acudir al genio del inmortal manco de Lepanto, para achacarle buena parte de estas desventuras. Me explicaré.

La mentalidad española ha creado en el Quijote, la grandiosa obra de Cervantes, un simbolo de la estirpe y la raza, no cabe duda. El español de ingenio despierto o el intelectual de las ideas complicadas, de consumo, han aceptado esa dualidad ejemplar, que se ofrece en imagenes que exaltó la filigrana del lenguaje cervantino. En la sencilla trama de la novela vemos que el Quijote y Sancho exaltan sus locuras, ideales y necesidades, en empresas fantasticas, en sentencias y refranes; pero son dos conciencia opuestas que comparten una vida común. Cervantes concibio y ha escrito la andanzas del caballero y su escudero en el fondo de un paisaje terricola, y el pueblo español, imbuido de ese disparejo espíritu, contemplando la imagen pintoresca y diversa, se dió a vivir la chifladura del visionario y los afanes del parlero jinete de Rucio.

En la plenitud de esta psicologia del contraste, y por ello de disentimiento, y el correr los años de exhumación de los motivos del Quijote, media España hace armas contra la otra. ¿Por que? Solo a causa de que un dia cualquiera, Sancho, el inseparable amigo y servidor, abandona al Quijote y mordido por la ambicion de la Insula Barataria vuelve grupas al flaco rocinante, alejandose del sortilegio maravilloso de caballerias y aventuras, como anima que lleva el diablo. Ellos que siempre habian trotado juntos, aunque desunidos espiritualmente, en caminos y veredas, tanto se alejaron hasta que llegó un momento en que ya no pudieron ni reconocerse, el tiempo opera estas desviaciones lamentables.

Y ahi va la peripecia, camino de su propia tragedia, porque juntos ellos habrían podido vivir mejor que desunidos. Y mientras el caballero de la triste figura apostrofa con ideales de visionario al porvenir desconocido, el mendaz de Sancho se defiende con denuedo y refranes, en su práctica y obesa obstinación viviente. La paz vendrá al solar de la raza conmovida, cuando ellos hayan recobrado el juicio, que buena falta les hace, y siempre que vuelvan juntos a emprender las memorables hazañas por las tierras de la Mancha legendaria.

Cervantes creó como unidad sustantiva ese simbolo bifronte, pero el pueblo español lo ha desquiciado y ahi radica la falla sustancial que provocó la peripecia belica que lamentamos. La España que viene tendrá que enmendar ese error fatal.

ROLAND.

HA VIAJADO A ROMA EL CANONIGO CASTO LEDEZMA

El día viernes de la semana anterior ha viajado a Roma el Canónigo Casto Ledezma que vá a la capital del mundo católico, con objeto de perfeccionar sus estudios religiosos en un instituto superior del Vaticano, con su peculio.

El distinguido prelado fué despedido por sus parientes, colegas y amistades, en la estación central de ferrocarriles.

Cursará estudios de perfeccionamiento en teologia y metafísica, y ha de volver al pais después de haber vencido los cursos correspondientes. En las gestiones para su viaje tuvo la entusiasta colaboración de la Nunciatura Apostólica.

PIEDRA CORTADA
ARENA LAVADA
FORMULE SUS PEDIDOS A SUCRE No. 392
TELEFONO No. 1136.

PARA LOS ABOGADOS DE LA REPUBLICA

.Ofidística prepara la Guía Profesional de los Abogados de Bolivia, que lanzará a la circulación anexa al Segundo Tomo de la "Legislación Vigente" que actualmente se encuentra en prensa.

Todos los señores abogados del país deben remitir sus avisos profesionales, hasta el 15 de noviembre próximo, con detalle de sus especializaciones y direccion completa, a la Oficina Principal de OFIDISTICA, en La Paz calle Ballivián 114 Casilla 506 — Teléfono 1140. 12

DOCUMENTO DIGITALIZADO

El día jueves se inician las labores de la Comisión Mixta peru-boliviana

ECOS

DESCUBRIMIENTO

Los voluntarios italianos que pelean por la causa nacionalista de España celebraran hoy la hazana memorable de Cristoforo Colombo, y los requetes del general Franco han de saludar la figura inmortal de Cristóbal Colón, el de Pontevedra.

Y mientras logran ponerse de acuerdo, cosa dificil, olvidando que italiano o espanol fué un genio de la latinidad, preguntemonos por qué nosotros, los bolivianos, no podemos descubrir cual ha de ser la verdadera y real solución del presente embrollo politico que vive la republica.

IMPUESTOS

La Sociedad Propietarios de Yungas quiere que se eleve el impuesto del real en cesto — se llamara en adelante "un peso en cesto" — el impuesto al café, etc.

¿Y por qué no propone tambien que se aumente el impuesto a las "cafeteras" que recorren los caminos de la red yungueña?

DICCIONARIO

Hemos leido un aviso que dice: "Se necesita comprar un diccionario Ispano-Americano, asi, sin h.

Un portento de diccionario, raro ejemplar como un stradivarium...

Quiere vender en condiciones ventajosas algun inmueble ? Visite a Gutierrez y Cia. Yanacocha 230

La comisión Peruana visitó ayer a los ministros de Relaciones Exteriores, Hacienda y Comercio.

LOS DELEGADOS

:Ayer los delegados de la Comisión peruana de Estudios Economicos con Bolivia, hicieron su primera visita a los ministros de Relaciones Exteriores, Hacienda e Industria y Comercio, acompañados por el ministro plenipotenciario del pais vecino, señor José Luis Bustamante y Rivero y del Secretario de la Comisión Boliviana señor Carlos Vieira Paccieri.

El señor Luis Antezana y Paz Soldan presentó a los Secretarios de Estado su salutación y los propósitos que le animan para un amplio acercamiento economico con nuestro pais. Hizo tambien presente que la Comisión de su cargo, debido a la subita enfermedad del delegado señor Jorge Chamot, ha sido complementada con el nombramiento del señor José Maria Santisteban, que llegará a esta ciudad el dia de mañana.

LAS DELEGACIONES

El dia jueves de la semana en curso, se inaugurán oficialmente las labores de la comisión mixta de estudios economicos, perú-boliviana, en las oficinas de la Cancilleria.

DELEGACION DEL PERU

Presidente, señor Luis Alaiza y Paz Soldán.

Delegados señores Juan Chavez Dartnell y José Maria Santisteban.

Asesor tecnico, señor Antonio Campubri Zamalloa.

Secretario, señor Alberto Soto de La Jara.

DELEGACION BOLIVIANA

Presidente, señor Joaquin Espada.

Delegados, señores Humberto Cuenca y José María Gutiérrez y Raul Espejo Zapata

Asesores: señores Luis Pizarroso Cuenca, (director general de Aduanas; Ernesto Aranibar, representante de la Cámara Industrial de Comercio, Carlos Viaña representante de la Cámara de Comercio; Carlos Eulert, Sociedad Rural Boliviana; Julio Téllez Reyes, representante de la Sociedad Propietarios de Yungas; Guillermo Mariaca, Director General de Minas, Carlos Vieira Paccieri, secretario Consejero.

El dia domingo, el ministro di Perú, señor José Luis Bustamante y Rivero, ofreció un almuerzo en honor del presidente y delegados de la comision mixta.

La deficiencia de los servicios sanitarios urbanos y desaseo

Jorge Valdez fuè designado Minisiro en el Uruguay y P. Sanchez en la Gran Bretaña

El dia de ayer nuestra cancilleria invito a varios personajes para ocupar importantes cargos diplomaticos en el exterior.

El Sr. Plácido Sanchez, que ya habia sido consultado para ocupar la plenipotencia en el Paraguay, fue invitado para presidir nuestra misión diplomatica ante la Corte de Saint James.

La legación de Bolivia en el Uruguay, en acefalia desde el fallecimiento de don Carlos Romero, será ocupada por don Jorge Valdés Musters. Habiendo aceptado ambos diplomaticos, la invitación del Ministerio de Relaciones Exteriores, nuestro gobierno ha hecho las consultas de estilo ante los respectivos gobiernos.

ASESOR DE LA DELEGACION EN BUENOS AIRES

El señor Justino Daza Ondarza, que venia ocupando el cargo de cónsul general de Bolivia en el Brasil, con residencia en el Para, ha sido promovido al cargo de asesor de la delegación de Bolivia ante la Conferencia de Paz del Chaco, donde se dirigirá en el curso del presente mes.

El señor José María Paz fue nombrado consul de Bolivia en Valparaiso, función que era desempeñada por el señor J. Gutierrez T. P.

El señor Guillermo Céspedes Rivera, ha sido designado secretario de nuestra legación ante el gobierno de Italia.

El señor Federico Nielssen Reyes continuará en sus funciones como secretario de nuestra legación en Alemania.

Informaciones procedentes de Buenos Aires informan que el dia de ayer arribaron a esa capital los señores David Alvéstegui y Enrique Finot, presidente de la delegación ante la conferencia de Paz y Ministro Plenipotenciario de Bolivia ante la Casa Rosada respectivamente.

LA INDUSTRIA MINERA

:Es siempre sospechoso ese alegre criterio con que se suele salir del paso cuando de la minera se trata, pues parte de errores supuesto que debe sufrir todos los perjuicios y no merecer ayuda alguna del Estado. Y no obstante de ello, es la única industria propiamente nacional, no ficticia que merece recibir estimulo oficial y particular.

Durante la guerra, la mineria sostuvo los gastos que exigia una prolongada campaña; en la paz presta al pais una colaboracion que nunca será mejor apreciada que cuando se haya hecho el examen imparcial de sus sacrificios. Nada de extraño tiene que con estos antecedentes el actual ministro de Hacienda, hombre publico de suficiente versacion y bien ganados prestigios, esté compenetrado de la absoluta necesidad de estimular la produccion minera, por diversos medios y entre ellos el relativo a los aportes en divisas.

Repetimos que no se trata de una industria ficticia, como la harinera, a la que se debe sostener con perjuicios para el fisco y el publico, pues es notorio que el peso del pan ha disminuido estos últimos dias.

Es preciso que esta manera de apreciar los intereses de la mineria ceda el campo a un juicio realista y sereno, porque se trata de una industria en cuyo desarrollo esta directamente interesado el gobierno; si las exportaciones disminuyen, por falta de estimulo al interés privado, los ingresos, por concepto de impuestos a la exportación, de utilidades y las entregas de divisas al Estado, disminuirán tambien; lo cual acarrearia manifiesto perjuicio a todo el pais y principalmente al gestor responsable: el gobierno.

Dicho en terminos comprensivos y sencillos, la mineria, la única industria nacional, necesita no la animadversion, criterio prevenido ni la suspicacia, sino una amplia colaboración, un efectivo estimulo; porque cuanto más se desarrolle, el Estado saldrá ganando mayormente. Y a la inversa, si con motivo de considerarla un estorbo más que una colaboración, se la coloca en trance de sufrir incomprensión y prejuicios, entonces, será el país todo quien tenga que sufrir las consecuencias.

Por manera que al tratar los asuntos de la mineria es preciso no olvidar todo esto. El ministro de Hacienda conoce esa situación y sus iniciativas no pueden menos que estar inspiradas en el propósito de facilitar al gobierno los medios eficientes para que disponga de mayores rentas, en beneficio de todos.

Hay que saber distinguir: por defender la artificial e incipiente industria harinera, que de tal sólo tiene el nombre, no se puede ni debe involucrar en ello la cuestión minera que reviste una importancia capital.

:Si la oficina de alcantarillado, que funciona como una dependencia de la Prefectura y de la Junta de Obras Públicas del Departamento lleva el movimiento estadistico en cuanto al servicio, podra comprobar con la escueta elocuencia de los numeros los siguientes hechos:

FALTA DE ALCANTARILLADO

En muchas calles nuevas calles de la urbanización de Miraflores, Sopocachi y Nueva Paz, sin mencionar Villa Victoria y el norte de la ciudad, no se ha trabajado los colectores de alcantarillado, de modo que los edificios construidos recientemente tienen servicio provisional.

En la mitad de las casas de la ciudad no existe servicio domiciliario, lo cual quiere decir que cien mil personas carecen de él. Por circunstancias muy conocidas, esa falta o enorme diferencia no se ha suplido con servicios publicos en ya capacidad estuviera calculada conforme a esos datos. Lo tal que la causa principal del desaseo está en ese hecho.

UN REMEDIO URGENTE

En distintas ocasiones hemos sostenido que se debe poner urgente remedio a esto, porque constituye la causa principal del desaseo; pero nada se ha hecho en serio, lo cual es deplorable.

La manera de remediar rápidamente esta incómoda y vergonzosa situación no es otra que construir servicios públicos de alcantarillado, con todas sus dependencias, en número suficiente y con capacidad para cien mil personas que son las que ahora carecen de ese mismo servicio en su domicilio.

ALCANTARILLADO DOMICILIARIO

Es el único medio de eliminar el desaseo urbano. Por lamentable, mientras mejoren las condiciones economicas, se podrá exigir la construcción de las instalaciones sanitarias. Actualmente esa exigencia seria ineficaz, porque los precios de articulos especiales y los altos salarios que se paga por la mano de obra hacen poco menos que imposible tal medida.

Un procedimiento util consistiria en que la Junta importe material de servicio sanitario y lo venda a costo, a los particulares, con la condicion de que trabajen de inmediato las instalaciones domiciliarias. Pero como todo eso demanda tiempo, lo indispensable por el momento es construir servicios publicos, con capacidad para cien mil personas.

Sólo asi hemos de poder suprimir el feo aspecto de la ciudad, especialmente en los barrios apartados del centro, donde vive una nutrida poblacion que se halla expuesta al peligro de infecciones y enfermedades de todo género por falta de servicios modernos, particulares.

DR. J. E. BELMONTE PUOL

Cirujano Dentista

Con varios anos de practica en Santiago, ha abierto su consultorio en la calle Socabaya 240 (1er piso. Hay ascensor) Trabajos garantizados / hora fija.

DR. PINELO

Medicina interna. — Niños. — Consultorio Chaparé 149. — Teléfono 741.

ESTADO DEL TIEMPO

OCTUBRE 11.

Salida del sol 6.6 horas.
Puesta del sol 18.31 horas.
Paso por el meridiano 12.19 horas.
Presión barométrica: máxima: 495.0.
Presión barométrica: mínima: 491.2.
Tendencia barométrica: a bajar.
Temperatura a la sombra: máxima: 18.8.
Temperatura a la sombra mínima: 5.5.
Temperatura a la sombra media: 10.5.
Temperatura al sol: máxima: 25.0.

Humedad relativa: máxima: 95.
Humedad relativa: mínima: 20.
Evaporación por milimetros: 4.5.
Viento dominante: SE.

Estado del cielo: Semicubierto.
Lluvia en milimetros
Meteoros diversos: Niebla al amanecer.

CONVOCATORIA A PROPUESTAS

Por disposicion del Alcalde Municipal se convoca a propuestas en pliego cerrado con el respectivo papel y timbre de ley, para la construcción de los COMEDORES POPULARES en el actual Matadero Municipal, calle Victoria.

Planos y detalles serán proporcionados en la Oficina del Ingeniero de Urbanismo.

Las propuestas deberán ser presentadas hasta hs. 15, del dia 16 del mes en curso ante la Oficialia Mayor de la Municipalidad.

Los concurrentes deberán, como requisito indispensable, tener pagada su patente profesional y acompañar a su propuesta un certificado depósito como garantia, de Bs. 1.000.—

La Paz 12 de Octubre de 1937.— LA OFICIAL MAYOR.

12

FILM

ANORANZAS

Un colega en sus 100 palabras añora a un ex-ministro. Y adopta esta actitud sentimental frente al mas prosaico de los Ministerios: el de Hacienda. Evidentemente tiene su sabor innegable aquel viejo dicho: Todo tiempo pasado fue mejor...

El "leit-motiv" de las 100 palabras, es la Mineria. El zarandeado tema de la Mineria, que por su carácter naturalmente, es una "mina" para explotar los espacios en blanco de la prensa nacional, siempre en el trance duro de carencia de combustible noticioso.

Tambien está ligado al comentario el tema socialista. Ese socialismo tan sutilmente realizado por el gobierno anterior, que trajo en forma inadvertida y modesta el bienestar y la justicia social para nuestras clases trabajadoras dándole al capital su estricta función social, en una absoluta mesura en los manejos económicos del país.

Ahora resulta, que el ministro Gutiérrez al reducir las divisas que deben entregar los mineros, derrumba la sólida economía socialista que en un año, ni siquiera con planes quinquenales, llevó al país a una tranquila riqueza atendiendo muy particularmente los delicados fines de la defensa nacional con la zozobra de la amenaza chaqueña.

Bolivia es un pais monoproductor. Ento lo afirman hasta los bachilleres. Vive de la minería. Hay que crear nuevas fuentes de riqueza más perdurables, más sólidas. Esta es una verdad incontrovertible, pero no naturalmente comprimiendo hasta el riesgo de la asfixia la industria o la explotación matriz, que es por hoy el único puntal de la economía, y que ha logrado consolidar por vitalidad espontánea, más que por esfuerzos artificiosos o coadyuvante enérgicos, la situación de quebranto de una post-guerra.

La crítica es tan prematura como la añoranza. Esta cuando más podría adoptar la dulce forma de la nostalgia portuguesa, "saudade".

MICKEY ROONEY.

LLANTAS PARA CAMIONES

GOODYEAR Y GOODRICH A PRECIOS SIN COMPETENCIA SOLICITE DETALLES A

ALBERDI & TABORGA

Ballivian 23. Teléfono 1061. Casilla No. 64. Telegramas "Albyrab"

LA PRENSA POTOSINA PIDE LA COMPRA DE NUEVO MATERIAL RODANTE PARA EL FERROCARRIL DE POTOSI A SUCRE

:POTOSI, 11. (DNDP).— El diario "Alas" editorializa acerca de la explotación del ferrocarril Potosí-Sucre, expresando que pese a los pronósticos hechos en épocas pasadas, se ha llegado a comprobar que el rendimiento de dicho ferrocarril es halagador. A fin de establecer un mejor servicio sería conveniente que se adquiere nuevo material rodante, acelerando el cambio de durmientes para dar preferencia al servicio de trenes.

RECEPCION DE EXAMENES EN ORURO

:ORURO, 11. (DNDP).— Con marcado éxito han empezado a llevarse a efecto los exámenes de fin de año en todos los establecimientos municipales, notándose la labor eficaz desenvuelta por el profesorado.

EL CUADRO TARIJEÑO BOLIVIAN EAGLE VENCIO A UN SELECCIONADO DE JUJUY POR EL MAGNIFICO SCORE DE 4 A 0

:TARIJA, 11. (DNDP).— Ha causado beneplácito general en toda la población el triunfo obtenido por el cuadro local Bolivian Eagle frente al seleccionado de Jujuy, en el match realizado ayer en la indicada provincia argentina. El resultado fué el siguiente. Bolivian Eagle 4 goals; Seleccionado de Jujuy, cero.

Se tiene conocimiento que a raíz de la victoria obtenida por el expresado conjunto deportivo tarijeño, las autoridades deportivas de Salta están gestionando para que siga viaje a dicha localidad, con objeto de sostener un encuentro con el mejor cuadro de esa ciudad. Tambien se asegura que Bolivian Eagle jugará un partido en la localidad de Ledezma, antes de seguir viaje a Salta.

El éxito futbolístico de la delegación tarijeña ha despertado entusiasmo en la afición local, habiéndose resuelto iniciar una colecta pública con el fin de arbitrar fondos destinados a la construcción de un stadium, a la brevedad posible, contando para ello con la decidida colaboración de todas las autoridades distritales.

PESIMO ESTADO HIGIENICO DE LA CIUDAD DE ORURO

:ORURO, 11. (DNDP).— El periódico "La Patria" se refiere al lamentable estado higiénico de la ciudad, indicando que la Oficina de Higiene y Salubridad no solamente debe concretarse a realizar inspecciones periódicas de los establecimientos municipales, sino controlar el estado higiénico de las casas particulares y viviendas, especialmente en las zonas suburbanas.

EL REMEDIO DE *La Abuela*

es el que sigue usando la madre cuando nota en su hijita el primer síntoma de catarro; pues ya sabe que desde hace casi medio siglo MENTHOLATUM es indispensable en el hogar para catarros, salpullido, quemaduras, erupciones cutáneas, y muchos de esos pequeños males que padecen los niños.

● Las madres precavidas tienen MENTHOLATUM a la mano pues es también excelente para aplicarlo a los niños cuando se queman, se cortan, rasguñan o hieren, para picaduras de insectos y muchos otros pequeños percances diarios.

• *Insista siempre en el genuino. Rechace substitutos*

MENTHOLATUM

EDITORIAL POLITICO DEL DIARIO "NOTICIAS"

:ORURO, 11. (DNDP).— El diario "Noticias" publica un interesante artículo de actualidad sobre aspectos de carácter político. En parte saliente expresa lo siguiente: "La disciplina colectiva como principio de reconstrucción salvará al país. Debemos tener el acierto de buscar, para la conducción de los negocios públicos, hombres que sepan ponerse al servicio de la nación dentro del más acendrado patriotismo demostrando absoluta honradez, por encima de intereses de grupo, clase o secta. Sólo así podremos encauzar el futuro del país por verdaderos planos de mejoramiento".

LUIS NOVILLO ERGUETA

CORREDOR DE COMERCIO

Cambio de moneda. Compra-venta de papeles valorados, giros, moneda extranjera.

Propiedades inmuebles, comisiones y representaciones.

Esquemas Comerciales

Comercio 371 (altos). Teléfono No. 258.— Casilla No. 132 — La Paz — Bolivia.

FALTA CARNE EN POTOSI

:POTOSI 11. (DNDP).— El Sindicato de Matarifes se ha dirigido a las principales autoridades y asociaciones haciendo notar que los motivos que originan la escasez de carne en el mercado se deben a la prohibición de libre tránsito de ganado procedente de Chuquisaca decretado por las autoridades de aquel Departamento, viéndose el indicado sindicato en la necesidad de importar ganado argentino a mayor precio y venciendo un sinnúmero de dificultades.

RENUNCIO UN FUNCIONARIO

:ORURO, 11. (DNDP).— Presentó renuncia del cargo de Director del Tesoro Municipal el señor Laurencio Ocampo, quien deberá permanecer desempeñando sus funciones por algún tiempo más en vista de la solicitud hecha en ese sentido por el Sr. Alcalde Municipal.

SE PIDE LA REFACCION DEL COLISEO DE ORURO

:ORURO, 11. (DNDP).— La prensa local sugiere la conveniencia de refaccionar el Teatro Municipal, debiendo destinarse para tal objeto los fondos recaudados por la Alcaldía Municipal por concepto de alquileres de dicho local, el cual se encuentra completamente deteriorado, presentando un aspecto inadecuado.

LIBERACION DE DERECHOS PARA CUEROS EXPORTADOS POR EL DEPTO. DE TARIJA

:TARIJA, 11. (DNDP).— Se ha recibido copia del decreto supremo sobre liberación de derechos a la exportación de cueros creados por decreto de 5 de abril del presente año, concediendo a Tarija la exportación de 300 cueros vacunos mensualmente, libre de impuestos, conforme al contrato suscrito con la firma Ellis Moons de Buenos Aires. Con este motivo, el expresado decreto supremo ha sido difundido por todas las provincias del Departamento.

POR LA GRASA LE FALTABA EL ALIENTO

Siempre cansada y achacosa

Esta señora pesaba 88 1|2 kilos y el aliento era tan corto que creyó que tenía asma. Realmente nunca estaba bien y siempre se sentía cansada. Un caso típico de obesidad peligrosa. En su carta nos dice cómo logró rebajar su peso y recobrar la salud y vigor:

"He estado usando las Sales Kruschen por unos tres meses y las hallo sumamente satisfactorias. Antes de principiar a tomarlas pesaba 88 1|2 kilos, nunca me sentía bien, siempre estaba cansada y no podía caminar por poca que fuera la distancia. Mi aliento era tan corto creí que estaba sufriendo de asma. Ahora mi peso se ha reducido a 77 kilos. Me siento mucho mejor en todo sentido, camino mucho y nunca me hacen mal efecto sus Sales".— (Sra.) J.L.B.

La fórmula de Kruschen representa las sales ingredientes de las aguas minerales de los famosos balnearios europeos tan frecuentados por generaciones de obesos. Kruschen combate la causa de la gordura ayudando a los órganos para que desempeñen normalmente sus funciones — para que eliminen diariamente esos residuos inútiles y tóxinas que, si se dejan acumular, los convertirá la química del organismo en tejido adiposo. Las Sales Kruschen se venden en todas las boticas y droguerías.

TIMBRE SANITARIO

.Se previene a todas las Farmacias, Boticas y comerciantes de drogas, específicos y artículos de tocador en general, que en cumplimiento del Decreto-ley de 27 de abril del año en curso, están obligados a adherir el TIMBRE SANITARIO respectivo en todos los productos clasificados en el mencionado Decreto-ley.

Los contraventores, serán sancionados con las penalidades establecidas, debiendo el público denunciar ante el Departamento Nacional de Sanidad e Higiene cualquier irregularidad en el cumplimiento de las presentes disposiciones.

La Paz, 9 de Octubre de 1937.— Departamento Ncl. de Sanidad e Higiene. 10

JUNTA DE CAMINOS LA PAZ - BENI

— AVISO No. 56. —

.Se convoca a propuestas para la construcción del camino Yolosa-Caranavi, entre los Kms. 11.4 y 30.0 y para un ensanche del camino a Coroico entre los Kms. 18.0 y 23.0, con sujecion a los pliegos de condiciones que están a disposicion de los interesados en la Secretaria de la Junta (Prefectura Departamental).

Las propuestas deben presentarse en pliego cerrado y en papel de ley con el timbre correspondiente hasta el lunes 18 del actual a hs. 17.00.

La Paz, 5 de Octubre de 1937. — V. Burgaleta, Asesor Técnico. 6

CLINICA SALCEDO

— DE MATERNIDAD —

.En Cochabamba (a 2.500 m. altura sobre el nivel del mar-Para personas delicadas o enfermas del corazon).

Pensionado en piezas individuales, con instalación completa, sobre la Plazuela Granado.

ATENCION PERMANENTE

Médico especialista.— Dr. J. Salcedo. De la Univ. de Buenos Aires.

Ex-interno, por concurso, de la Sala de Ginecología del Hospital Carrasco de Rosario.

Informes en La Paz: Romecin y Mendez.

Jefe de la Sala de Cirujia de Mujeres del Hospital Viedma.

Matrona.— Señorita Adelaida Morales.

Administracion e informes en Cochabamba, Fernández y Co. — Casilla 113 — Telegramas: Fernandezcom.

CONSULTORIO DENTAL DEL DR. J. A. BORGOA

COMERCIO 578, 2o. PISO

Horas de Consulta: de 8 a 12 y 14 a 19.
Días hábiles

.De regreso del exterior, ofrece: — Dentaduras modernas en los preciosos materiales: — "Resovin" y "Platinoxid". Dentadura sin paladar. Perfecta masticación. No se desprenden al hablar ni al comer.

Todo tratamiento sin el menor sufrimiento de dolor. Y en el menor tiempo. Consulte gratuitamente su presupuesto.

"YE MONKS"

A SUPER - EXCELLENT SCOTCH WHISKY
In a Quaint Old Fashioned Stone Flagon

"YE MONKS"
El Mejor de los Whiskies!
"YE MONKS"
El Rey de todos los Whiskies

Finest Old Liqueur — SIN RIVAL!!!
En Botellas de Barro de Un Litro!

PIDALO: "CASA SASUNIC"

"ABBOT'S CHOICE"

proximamente tendremos en existencia.

SASUNIC & CIA

Mecreo: 144-146 Telefono: 118

MINISTERIO DE DEFENSA NACIONAL

SECCION IV.— CONSTRUCCIONES— LLAMAMIENTO A PROPUESTAS

.Por disposición del Ministerio de Defensa Nacional, se llama a propuestas para los trabajos de ampliación a efectuarse en el Cuartel "Bolivar" de Viacha y en el Cuartel del Regimiento "Castrillo" en la calle Colombia de esta ciudad.

En la Sección IV del Ministerio de Defensa, se facilitarán los pliegos de especificaciones y detalles correspondientes. Las propuestas deberán presentarse hasta hs. 12 del dia miércoles 13 del presente.

P.O. del Sr. Ministro de Defensa Nacional.— El Jefe de la Sección IV.

La Paz, 6 de Octubre de 1937. 6

GRACE LINE

LINEA DE VAPORES DIRECTOS ENTRE NUEVA YORK Y LOS PUERTOS DEL PACIFICO - PASAJES COMBINADOS A EUROPA NUEVA YORK A PRECIOS REDUCIDOS

PROXIMAS SALIDAS AL NORTE

	ANTOFAGASTA		MOLLENDO		CALLAO		BALBOA (PANAMA)		NEW YORK	
Santa Rita	Sept.	23	Sept.	25	Sept.	27	Octub.	4	Octub.	11
Santa Lucia	Octub.	3	Octub.	4	Octub.	6	"	12	"	18
Santa Maria	"	9	"	16	"	12	"	19	"	25
Santa Inez	"	14	"	25	"	18	"	25	Nov.	1
Santa Clara	"	24	"	31	Novb.	27	Nov.	2	"	8
Santa Bárbara	"	30	"	10	"	2	"	9	"	15

PROXIMAS SALIDAS AL SUR

	ARICA		ANTOFAGASTA		VALPARAISO	
Santa Lucia	Sept.	26	Sept.	27	Sept.	29
Santa Maria	Ocutb.	2	Octub.	3	Octub.	5
Santa Inez	"	12	"	13	——	——
Santa Clara	"	18	"	19	Octub.	20
Santa Barbara	"	23	"	24	"	27
Santa Rita	Nov.	2	Nov.	3	——	——

PARA MAYORES DETALLES DIRIGIRSE A W.R. GRACE & Co.
CALLE MERCADO No. 36. — TELEFONO No. 62. — LA PAZ — COCHABAMBA — POTOSI — SUCRE — ORURO.

BANCO MINERO DE BOLIVIA

— AVISO No. 8. —

.Se ensayan minerales de estaño, plomo, antmonio, vvolfram, plata, oro, etc., en el Laboratorio del Banco Minero.

La entrega de muestras debera hacerse en la oficina de la Plaza Murillo, bajos del Ministerio de Relaciones Exteriores, (Sección Minerales) — La Paz, 20 de abril de 1937. 19

GRAN APERITIVO NACIONAL

"VOLGA"

A QUE HORA?
VOLGA
A TODA HORA

.La risa es la manifestación del bienestar, al faltar el humor, la fuerza decae y el amor no existe, VOLGA le dara salud, alegria, amor y fuerza.

UNA COPITA DE VOLGA SERA INYECCION DE VIDA QUE PENETRA EN SU ORGANISMO. VOLGA BEBIDA SANA. SOLAMENTE AL POR MAYOR EN YANACOCHA 385.

Fabricante: S. F. SPADA. — Casilla No 153. — La Paz, Bolivia.

15

DOCUMENTO DIGITALIZADO GAMLP

INFORMACION GRAFICA EXTRANJERA

LA GUERRA CHINO-JAPONESA

Bautizando un barco

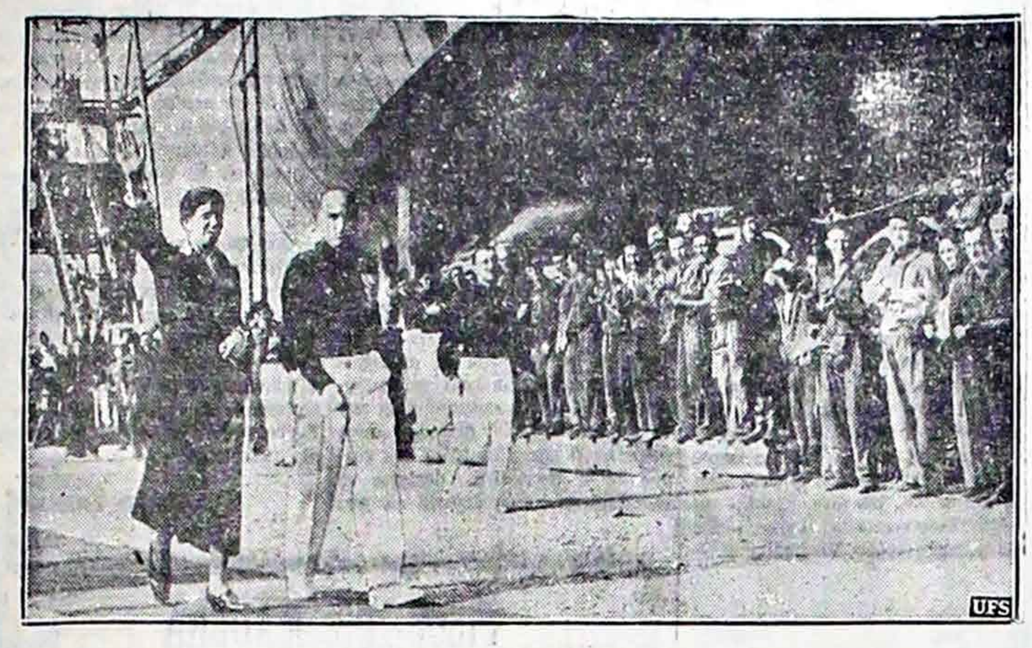

En tanto que veintidos unidades de la Segunda Escuadra Naval Italiana tronaban una bienvenida en Génova al nuevo barco de guerra Littorio, la Sig nora Teresa Cabella, esposa de un veterano trabajador de los astilleros, bautizó el flamante barco con una botella de champagne. Aquí la vemos, a la izquierda. El Rey Victor Emmanuel y el Premier Mussolini pre senciaron el lanzamiento del huque, de 35,000 toneladas.

Destrozos en Shangai

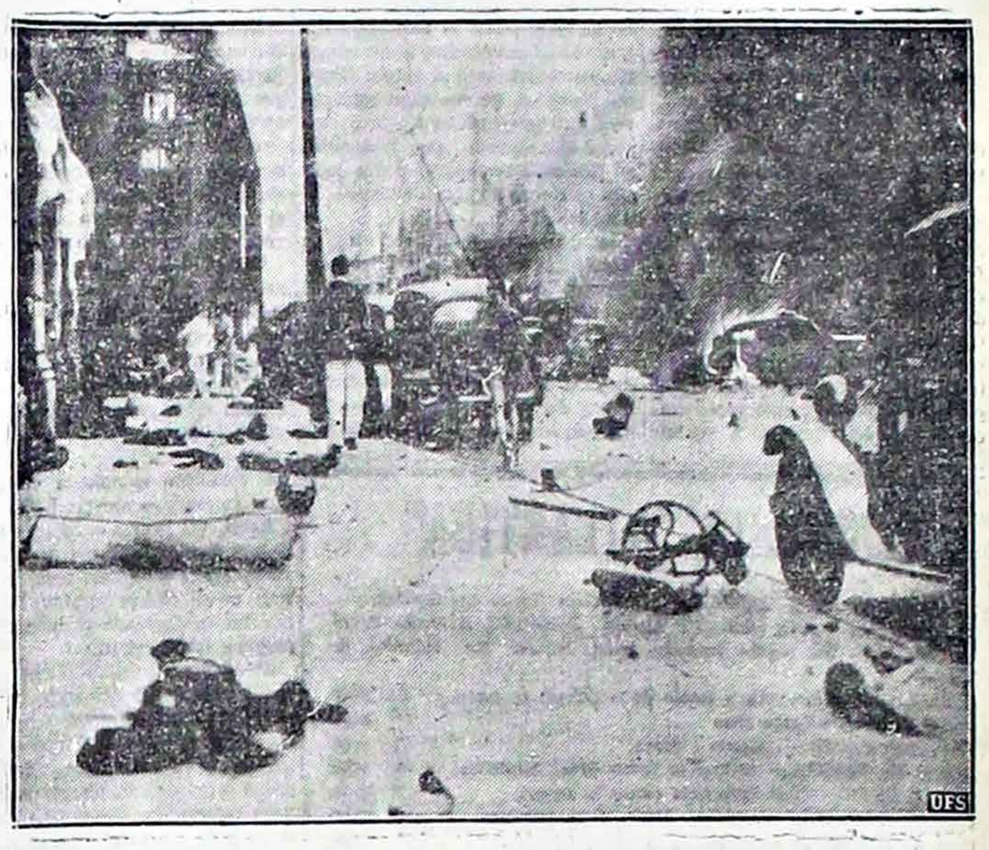

Tomada en Shanghai, a raiz de los accidentales destrozos causados por las bombas que se le salieron a varios aeroplanos de bombardeo chinos inutilizados por aviones japoneses, esta fotografía muestra un aspecto de los daños ocasionados. La pared del magnífico Hotel Cathay, en la Fundación Internacional, fue aniquilada. Socorredores voluntarios acuden a prestar ayuda, en tanto que un automóvil se quema, a la derecha.

Demostración anti-japonesa

Estos miembros de la Liga contra la Guerra y el Fascismo intentador hacer una demostración frente a la Embajada del Japón en la Avenida Massachusetts, en Wáshington. Fueron disueltos por la policía a poco de haber protestado dicha Embajada ante el Departamento de Estado. El Secretario de Estado, Cordell Hull, siguiendo instrucciones del Presidente Roosevelt, trató de disuadir a los manifestantes diciéndoles que cualquier demostración podía agravar una situación internacional ya bastante delicada.

Un camión atacado

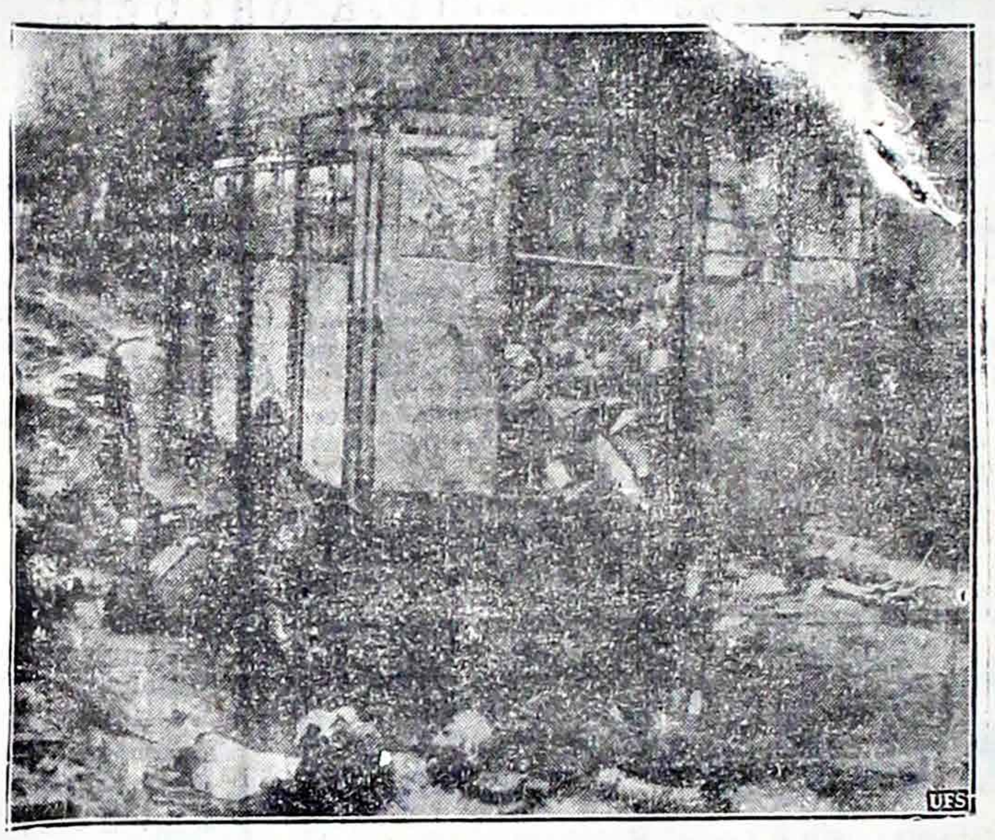

Bombas, granadas y balas diluviaron sobre este camión y su vecindad, a la entrada de Shanghai, matando a todos los soldados chinos que conducía. Esta es sin duda una de las más dramáticas fotografías de la no declarada guerra entre el Imperio del Japón y la República China. Pueden verse agujeros de ametralladoras y shrapnel en los costados del camión, que fue acribillado por dos costados. Los cuerpos mutilados yacen apiñados, unos encima de otros.

LIDER MILITAR

Este es el General Pai Chung-Hsi, considerado por algunos observadores y expertos como el más brillante estratega militar que tiene hoy la China. El General Pai acaba de asumir el mando de más de 200.000 hombres de tropa chinos, que defienden el suelo patrio en el área de Shanghai.

BILLY SMITH

Rumbo a China

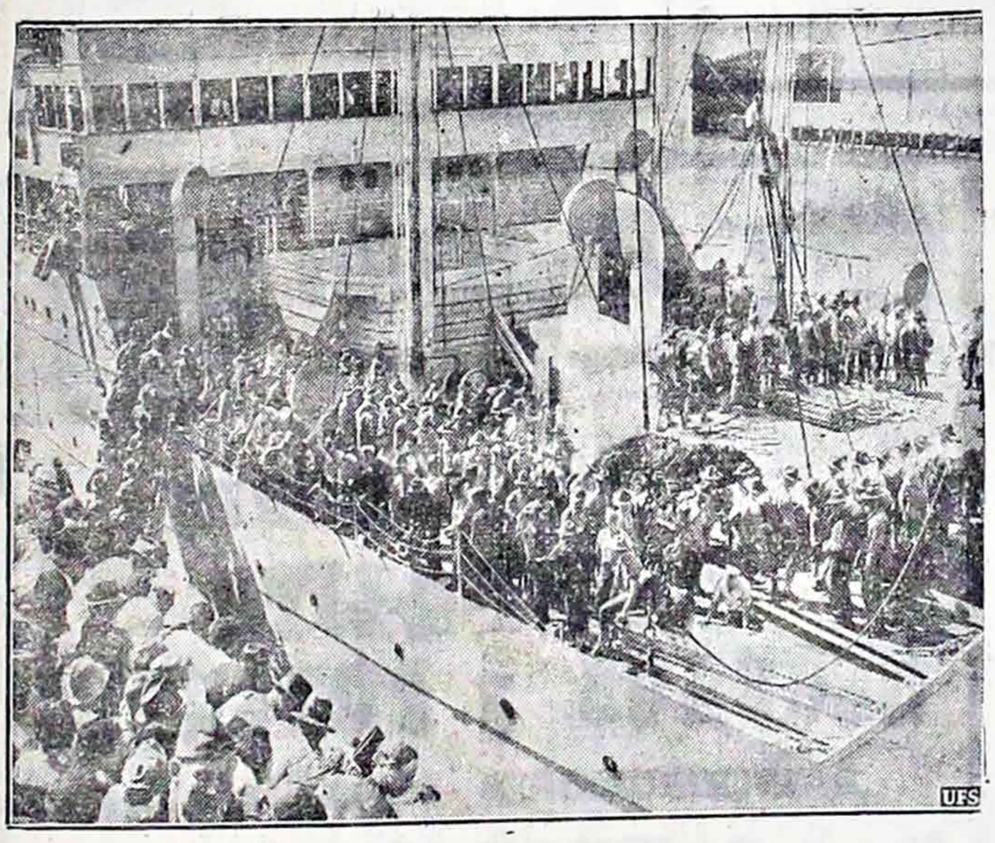

Con la bandera del Sexto Regimiento, que fue recorada por Francia durante la Guerra Mundial, 1.308 Marinos Norteamericanos se embarcaron en el transporte militar Chaumont en San Diego, California, para ir a proteger las vidas y los intereses de ciudadanos norteamericanos en la afligida ciudad de Shanghai. La foto muestra el momento en que amigos y familiares se despiden de los marinos. El Chaumont y su convoy, el crucero de guerra Marblehead deberán llegar a Shanghai el 21 de septiembre.

HOMBRE-LLAVE

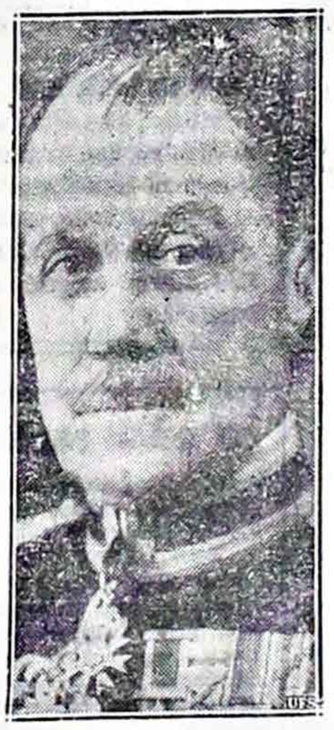

Mayor General A. W. Bartholomew, destacado en China como comandante en jefe de las fuerzas británicas estacionadas en Shanghai. La fotografía es un estudio reciente. La posición del General Bartholomew ha asumido importancia internacional desde el atentado perpetrado por aviadores japoneses contra el Embajador de la Gran Bretaña, hace unos días, mientras se transportaba en automóvil que llevaba la bandera inglesa desde Nanking a Shanghai.

Boy scouts nipones

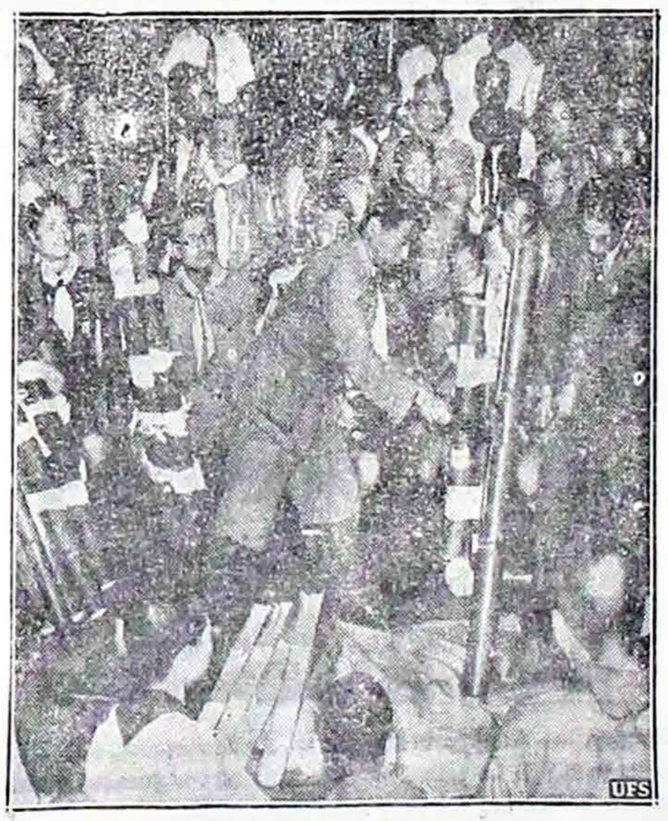

Estos niños exploradores del Japón se ocupan en allegar fondos para fines de la "defensa" nacional en Tokio. Están preparando receptáculos de bambu para recoger los óbolos aportados por el público para la campaña "defensiva" en China. Grupos de juveniles exploradores van por la ciudad exhortando a los patrióticos ciudadanos a aportar su contribución.

Marinero norteamericano que ha intervenido brillantemente en las últimas acciones de Shanghay, en defensa de sus compatriotas.

MAURICIO HOCHSCHILD S. A. M. I.
CASA COMPRADORA DE TODA CLASE DE MINERALES
La Paz, Calle Ulmani esquina Colón. — Telefono No. 658. — Casilla de correo No. 279
OFICINA EN: LA PAZ, ORURO, POTOSI Y TUPIZA.
Dirección telegráfica: "HOCHSCHILD" — LA PAZ BOLIVIA 26

DOCTOR OBLITAS CABRERA
MEDICO CIRUJANO
Cirugia general-Enfermedades de niños — Venéreas — Vias Urinarias — Medicina Interna.
Consultas y curaciones de hs. 14 a 16 (2 a 4).
Horas especiales para empleados y obreros.
Consultorio, domicilio Av. América No. 455. 1

Un ex-vocal de la Corte Suprema opina acerca del criterio del señor Calvo sobre el poder judicial

EL MAGISTRADO HIRAM LOAYZA HACE IMPORTANTES ACLARACIONES

La carta que hace poco dirigiera el doctor Carlos Calvo al señor director de "La Noche", sugiriendo el llamado a todas las fuerzas vivas del país y propiciando una política de concordia nacional para llevar a Bolivia a la normalidad y a la reiniciación de su progreso, ha sido comentada por varios periódicos, por supuesto inspirados en un fondo netamente patriótico, en lo que concierne a sus declaraciones de lealtad y honestidad profesional como abogado de la Standard Oil, y la caducidad de las concesiones petrolíferas de dicha Empresa decretada por el anterior gobierno.

La carta del doctor Calvo, dentro de los elevados y patrióticos conceptos que contiene, invocando el civismo de los ciudadanos sobre la norma política que debe encauzar el país para arribar a su restauración y resurgimiento, trae un último aparte que dice: "No es el momento de discutir el caso de la Standard Oil; cuando el país se normalice, cuando el poder judicial se reconstruya con arreglo a la Constitución y su independencia esté garantizada, la Compañía acudirá a los tribunales y les presentará su caso".

El aparte transcrito entraña el concepto de que el caso de la Standard, Oil ha debido ser llevado a la Corte Suprema, como que es el Tribunal a cuya jurisdicción han pactado expresamente someter cualquier contención o diferencia que pudiera suscitarse entre las dos partes, el Estado y la Standard Oil, pero, y este es el grave cargo, que aun no se lo ha llevado por la razón anotada, fluyendo de ello que no se ha incoado la demanda contencioso-administrativo o de inconstitucionalidad ante el actual Supremo Tribunal, por no estar garantizada su independencia. Otro concepto que entraña, que propondrá su demanda cuando el poder judicial se reconstruya con arreglo a la Constitución.

De allí flota la grave censura lanzada, que afecta a la ética conciencial de los que han integrado el personal de ese alto Tribunal, lo que impone esclarecer ante el país sobre la verdad existente en la constitución de tan delicada magistratura y de gran responsabilidad. Impone hacerlo, por lo mismo que los conceptos emitidos provienen de una respetable personalidad, prominente hombre de Estado y destacado jurisconsulto, cuya palabra tiene la autoridad de frase consagrada. Sus opiniones y sus juicios, tendrán que ser recogidos y consultados en lo futuro para confrontar la investidura y actuación institucional de esas personas.

Espero que se pronunciarán los comentarios de la prensa sobre el particular, dentro de la polémica que ha promovido la carta. Al presente parece que el debate se ha cerrado con los últimos comentarios que ha traído "El País" de Cochabamba. Conceptúa pues, llegado el momento de hacer los esclarecimientos que comporta el caso.

Habiendo formado el que suscribe parte del personal de la actual Corte Suprema, cabe dejar establecido que cuando acepté la invitación que se me hizo y fuí después a ejercer las altas funciones, lo hice sin ningún compromiso de abdicar mi independencia funcionaria ante ningún poder o entidad, y en la misma condición asumieron el cargo, sin compromiso alguno, puedo asegurarlo, los demás excolegas míos, dignos magistrados con quienes tuve la honra de administrar la justicia en su última palabra. Ni menos fuí subordinado al influjo de ninguna presugerencia.

Convicto, como es mi temperamento, de que si por desgracia existen esos métodos irregulares con nuestra democracia, la probidad e integridad de un hombre que asume la ardua tarea de administrar justicia, debe repugnarlos. Esos métodos torturarían la conciencia del juzgador.

A fines del mes de junio de 1936, fuí invitado por el gobierno que formaba el gabinete mixto de entonces, civil y militar, para que acepte el cargo de Vocal de la Corte Suprema. Se me invitó manifestándome que mi nombre había sido propiciado por unanimidad. Después de algunos días acepté, pero indicando que previamente quede despejado el caso de un precedente habido, esto es, el de la observación hecha por la Suprema al nombramiento del doctor Roberto Zapata de Vocal de ella, expedido por el gobierno del señor Tejada Sorzano, observación que se tradujo en la denegación de su posesión, con el fundamento de ser inconstitucional dicho título bajo el criterio de que con el Referendum de 1930 el Ejecutivo ya no tenía la facultad de nombrar Vocales interinos de la Corte Suprema. Mi convicción al respecto era y es, que el Referendum no había restado en forma alguna esa facultad del Ejecutivo, que ella quedaba plenamente subsistente conforme a la Constitución Política de 1880. Aun más, estoy convencido de que con el Referendum no se ha consagrado verdaderamente la autonomía del Poder Judicial, como lo ha hecho con la autonomía universitaria, la cual es plena y concluyente. La situación institucional del Poder Judicial al presente, esto es los putados y la elección verificada por la Constitución del 80, con algunas modificaciones. Antes del Referéndum la fuente de donde originaba el Poder Judicial o sea el nombramiento de Vocales del Tribunal Supremo, como representante de la judicatura naconal, era mediante terna formulada por la Cámara de Diputdos y la elección verificada por la de Senadores y con el Referéndum, sin terna ninguna, se elige por ambas Cámaras reunidas en Congreso. El origen es el mismo; emana el Poder Judicial de la voluntad del Poder Legislativo. Las otras innovaciones son subalternas, como la de decretar sus presupuestos sobre fondos que no son propios sino de la administración general y así algunas otras.

Cabe en esta ocasión dejar apuntado, que si ha de mantenerse el sistema estatal democrático representativo de la Constitución vigente, de 1880, reformar el procedimiento electoral de la constitución del Poder Judicial, a fin de que la soberanía de la Nación que represente con los dos otros Poderes, en el juego democrático que nos rige, el Poder Judicial emane de una fuente que trasunte genuinamente la voluntad popular, vale decir, la voluntad de esa porción mayoritaria de los pobladores de Bolivia que desean se sustraiga el Poder Judicial de toda influencia política y anhela una administración de justicia proba e íntegra. Encontrar la forma colectiva que responda a ese propósito, no es un problema. Mas, si ha de sobrevenir sistemas de ideología política en que los Estados son impelidos a marchar al ritmo de la época actual, dicha forma electiva podría acomodarse a la que ellos contemplan y en todo caso, adaptándolos al medio, que es peculiar en nuestro país.

Ahora bien, refiriéndome a la observación que propuse al aceptar mi nombramiento de Vocal de la Suprema, haciendo notar el precedente del caso del doctor Roberto Zapata, se me aseguró que el caso estaba despejado. Un mes después vi conveniente renunciar. Luego el Fiscal General, doctor Vincenti y el Oficial Mayor del Ministerio de Justicia, en nombre del gobierno me insinuaron retire mi renuncia. La retiré. Mi nombramiento ha obedecido al antecedente de que tres Vocalías de la Suprema estaban en acefalía, por fallecimiento de los doctores Eyzaguirre y Linares y renuncia del doctor Delgado. El gobierno de 17 de mayo de 1936, se preocupó de remediar ese estado anormal del Tribunal Supremo. Siendo una oportunidad sugerí que en la designación de los otros dos Vocales, sería conveniente dar representación en la Suprema a todos los Distritos Judiciales de la República, ya que algunos como Tarija y el Beni, eran habitualmente preteridos, y se nombró a los doctores Alejandro Trigo y Zacarías Gil.

Reintegrado el personal de las tres acefalías, la Corte Suprema anterior después de observar los nombramientos conforme a su criterio anterior, posteriormente con mejor penetración, dió paso a nuestros nombramientos. Luego vino un momento en que en concordancia con el decreto supremo dictado antes declarando vacantes todos los cargos de la República, designó el personal en reemplazo de los que quedaban de antigua elección.

Aquí viene el interrogante. ¿Fue cancelada y vulnerada la Corte Suprema como se argumentó por la prensa en los primeros días del actual gobierno, o se la mantuvo con todos sus atributos y preeminencias constitucionales, habiéndose solo sustituído parcialmente sus componentes? ¿Dicha actitud es un cambio político de facto, constituye un atentado al Poder Judicial, o es una emergencia de un derecho público consuetudinario aceptado en nuestra política nacional, mediante el que se acatan las disposiciones de ese gobierno así constituído? El actual Presidente de la Corte Suprema, en su oportunidad, acertadamente recalcó sobre el particular.

Dos meses antes del nuevo gobierno que rige los destinos de la patria, yo había renunciado la Magistratura del alto Tribunal. Pero, de todos modos, me creo solidarizado a futuras responsabilidades institucionales o jurídicas, esto es, si realmente las hay para el Tribunal Supremo instituído por el anterior régimen político.

HIRAM LOAYZA.

LIBRERIA "ATLANTIDA"

Recreo No. 15 y "MUNDIAL", Plaza Pérez Velasco 125 liquidan:

Papel para tapizar, fabricación Alemana. Estilo 1938, al cambio de 80 Bs. por libra. Son papeles imitación mural. Además los siguientes libros:—

LUIS A. SANCHEZ.—	Vida y Pasión de la Cultura en América	Bs. 10.80
OTTO RUHELE.—	Carlos Marx	" 22.50
GIOVANNI PAPINI.—	Palabras y Sangre	" 4.50
GUIDO DA VERONA.—	Suelta tu Trenza María Magdalena	" 5.40
STEFAN ZEWIG.—	Una Conciencia contra la Tiranía	" 13.50
GEORGE NICOLAI.—	Fundamentos Reales de la Sociología	" 15.00
LUIS A. SANCHEZ.—	Panorama de la Literatura Actual	" 14.40
ANDRE MAUROIS.—	9 Maestros Ingleses	" 9.00
H.G. WELLS.—	Hombres como Dioses	" 7.20
ALEXIS CARREL.—	La Incognita del Hombre	" 6.30
SIGMUND FREUD.—	Psicología de las Masas y An. del YO	" 14.40
PITIGRILLI.—	La Virgen de 18 kilates	" 2.70
R. VILLARROEL CLAURE.—	Elogio de la Crítica	" 10.00
EMIL LUDWING.—	Genio y carácter	" 7.20
C. DE KEYSERLING.—	La Vida Intima	" 2.70
HAYA DE LA TORRE.—	El Antiimperialismo y el Apra	" 5.40
GRACA ARANAHA.—	Canahan	" 9.00
PITIGRILLI.—	Ultraje al Pudor	" 3.60
ALJA RACHMANOVA.—	La Fábrica de los Hombres Nuevos	" 7.20
J. J. ROUSSEAU.—	Julia o La Nueva Eloisa — 2 Tomos	" 14.00
GUY DE PORTALES.—	Chopin	" 5.40
KRL ISCHPPIK.—	Maria Teresa de Austria	" 7.20
PEDRO MATA.—	Un Grito en la Noche	" 5.40
ANIBAL CERDA.—	Práctica de Enseñanza — Pedagogia —	" 14.00
MAX BAER.—	Historia G. del Socialismo y Luch. Soc.	" 10.80
AGUSTIN RIU.—	Manual de Radio Experimentador	" 18.00
OSCAR WILDE.—	El Ruiseñor y la Rosa	" 4.50
JOSE ZAPPINO Z.—	Como se Cura la Blenorragia	" 3.50
CLARA BETER.—	Versos de Una...	" 2.00
RUYARD KIPLING.—	El Libro de las Tierras Vírgenes	" 5.40
F. OSSENDOWSKI.—	Bestias Hombres Dioses	" 3.60
JORGE SIMMEL.—	Cultura Femenina y Filosofia	" 2.70
FRANCISCO MONTERDE.—	Cuentos Mexicanos	" 5.40
WALDO FRANCK.—	El Amanecer de Rusia	" 8.00
W. SOMBART.—	El Soc. y el Movimiento Social	" 9.00

Pedidos a casilla 773. Adjuntando porte.

PANAGRA

RAPIDEZ — SEGURIDAD

LA DIAGONAL

Viernes			Sábado		
5:00	S.	LIMA	H.M. 75	LI.	17.14
8.15	S.	AREQUIPA	"	S.	13.55
P.D.	S.	JULIACA	"	S	P.D.
11:40	S.	LA PAZ	"	LI.	11.55
12.55	S.	ORURO	"	S.	10.45
14.40	S.	UYUNI	"	S.	9.10
16.30	S.	VILLAZON	"	S.	7.35
17.50	LI.	Tujuy	"	S.	6.00

Los días viernes llega correspondencia de Estados Unidos, Centro America, Lima, etc, y lleva a Buenos Aires, Santiago, Rio de Janeiro, etc. Los días sábados llega correspondencia de Buenos Aires, Santiago, Rio de Janeiro, etc y lleva a Lima, Centro America, Estados Unidos etc.

EL BOLIVARIANO

Martes			Martes	
7:15	S.	LA PAZ	LI.	16.11
9.15	S.	TACNA	S.	15.30
9.35	LI.	ARICA	S.	14.00

Los martes llega y conduce correspondencia hasta y de Buenos Aires, Montevideo, Rio de Janeiro, Santiago, Centro America, EE. UU. y Europa.

NOTA:— Toda correspondencia deberá ser depositada y franqueada hasta las 5 y 1|2 hs. del día anterior a la partida del avión.

Este itenerario será sujeto a cambios. — Mayores referencias: W.R. Grace y Co. 10

PAN AMERICAN-GRACE AIRWAYS INC
RED PAN AMERICAN AIRWAYS
PASAJEROS EXPRESO AEREO CORREO

PISOS DE MADERA

Cepillado, pulido y encerado de pisos con maquinaria eléctrica.

Se trabajan sobre pisos nuevos y usados.

Encerados en colores: natural, roble y caoba. — Enmacillados elásticos.

SUCRE 392

"LA UNIVERSITARIA"

LIBRERIA, PAPELERIA E IMPRENTA
ARNO HERMANOS
Comercio 129—133 — Casilla, 195 — La Paz.
EMPAPELADOS

Un gran surtido que acaba de poner en venta. Desde el ínfimo precio de Bs. 2.— el rollo puede tener arregladas sus habitaciones.

NOVEDADES EN LIBROS

Cap. M. Torres, Campo Via	Bs. 8.—
Saavedra, Manual de Derecho Romano	" 35.—
Estensoro, El Occiso	" 7.—
Pizarro, Tarija	" 6.—
Anaya, Folklore Boliviano, Relatos, Leyendas.	" 10.—
Bordeux, La Circe del desierto	" 8.—
Teteus, Cristianismo, Hitlerismo, Bolchevismo	" 10.—
Gerchunof, Los gauchos judios	" 20.—
Gonzalez A. Retratos a pluma	" 20.—
Gorki, El crimen de los Artomanof	" 6.—
Ferensy, Los Judios y nosotros los cristianos	" 9.50
Encinas, Higiene Mental	" 18.—
Hubner, México en marcha	" 20.—
Jung, La psique y sus problemas actuales	" 8.—
Maurois, Aspectos de la biografía	" 12.—

La Paz, 14 de Septiembre de 1937.

SODAX

PRODUCE AGUA MINERAL MIENTRAS UD. ESPERA

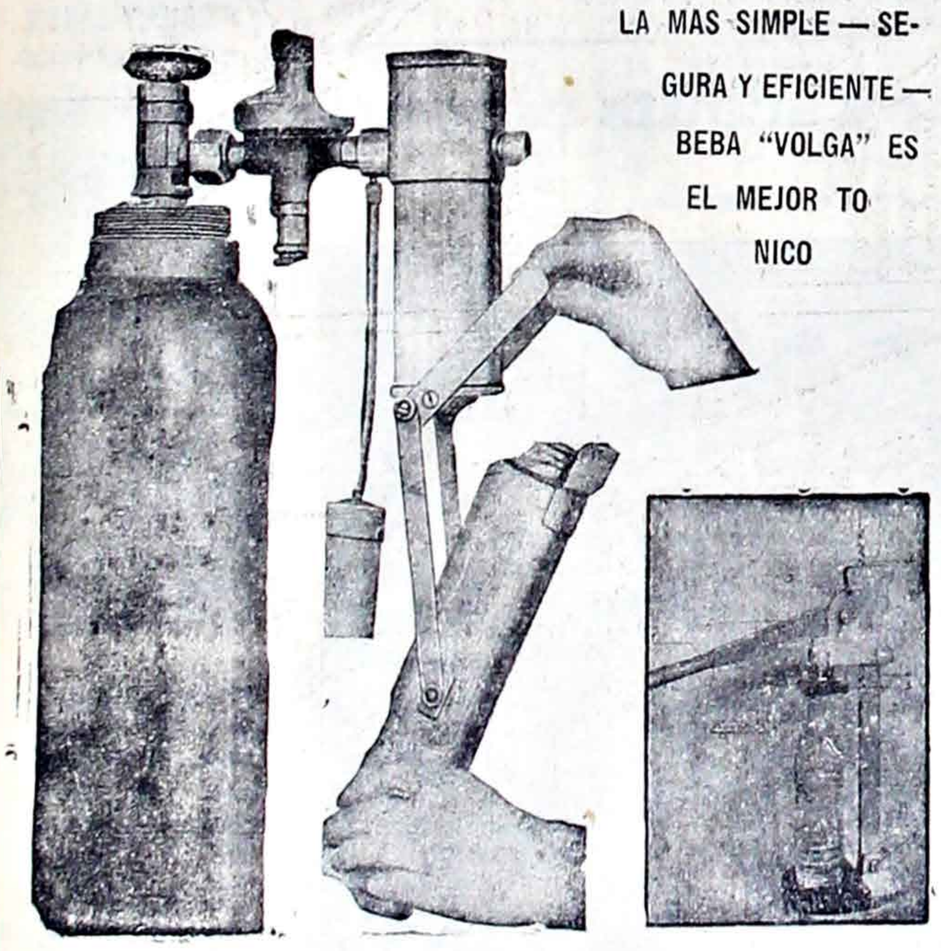

LA MAS SIMPLE — SEGURA Y EFICIENTE — BEBA "VOLGA" ES EL MEJOR TONICO

Cuatro operaciones Simples. — Cuatro ventajas: — 1o. Economia, con 1 tubo de 10 Kgs. de gas producen 2.750 botellas. — 2o. Absoluta seguridad y simplicidad. — 3o. Precio único $ 350 arg. puesto La Paz. — 4o. Rapidez, 120 botellas por hora.

Cualquiera puede hacer funcionar la máquina Sodax, con seguridad absoluta. No requiere fuerza matriz ni instalación de ninguna índole. Primer coste, único costo.

AGENTE EXCLUSIVO: — S.F. SPADA — Casilla No. 153 — La Paz, (Bolivia)

EL DOCTOR LIZARDO CARPIO Z.

MEDICO CIRUJANO

Participa a su dstinguida clientela que ha trasladado su consultorio a la calle Mercado, antes clínica del doctor Farah, donde seguirá atendiendo.

DR. GARCIA PRADEL

:Odontólogo Especialista
Ex-Dentista Escolar por oposición.

CURACIONES SIN DOLOR.— Diagnósticos y tratamientos rigurosos de la patología dental moderna.— Piorrea.— Puentes higiénicos y dentaduras perfectas que no se desprenden al hablar ni al masticar.

CLINICA: Calle Comercio 971. — Consultas de horas 10 a 12 y 2 a 5 y 30.

Quiere vender en condiciones ventajosas algún inmueble ? Visite a Gutiérrez y Cia. Yanacocha 230

Prest-O-Lite Storage Battery

ACUMULADORES

PREST-O-LITE

SEGUROS y POTENTES

DISTRIBUIDORES PARA BOLIVIA

V. CATTORETTI & Co.

La Paz - casilla 131

Agentes

SUCRE	COCHABAMBA	ORURO	POTOSI
R. BRUZZONE	MORENO y Co.	H. MASSMANN	JIMENEZ y Co.

UYUNI	SANTA CRUZ	TARIJA	TUPIZA
N. UGRINOVICH	F. ORENO & Co.	GONZELMANN y Co.	INIC. Hnos.

Tarzan

por EDGAR RICE BURROUGHS

UNITED FEATURE SYNDICATE Inc

El enemigo.

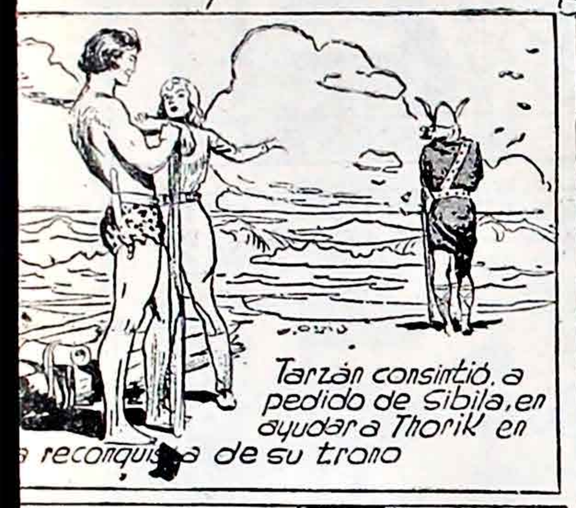
Tarzán consintió, a pedido de Sibila, en ayudar a Thorik en la reconquista de su trono

Le había tomado cariño al noble guerrero y ansiaba oponer sus fuerzas contra los enemigos de Thorik

Cómo podremos huir de esta prisión abismo?" preguntó Sibila.

Por toda respuesta, Tarzán sonrió y se puso a entrelazar tiras de corteza, formando fuertes sogas vegetales.

Luego, Tarzán y Bohgdu subieron con sumo cuidado la roca abrupta, mientras que Sibila y Thorik los observaban ansiosos.

Habiendo llegado a un borde sobresaliente, tiraron la soga, permitiendo a Sibila y Thorik que ascendieran.

Después, el mono y el rey de la selva treparon hasta otro saliente. Sobre sus cabezas se elevaba una roca inaccesible.

Pero Tarzán enlazó la soga a un tronco que asomaba por encima del precipicio, y subió, ágil como un gato.

De repente, Thorik profirió un grito, tratando de prevenir a Tarzán del peligro que corría. ¡Detrás del borde de la roca apareció un pirata escandinavo!

El guerrero se paró sobre el madero, gritando ¡MUERTE A TODOS VOSOTROS!

Luego, alzó lentamente la filosa espada para cortar la soga, que representaba el único eslabón que unía a Tarzán a la vida

Suplemento Infantil — LA RAZON — Cuatro Paginas

MARTES 12 DE OCTUBRE DE 1937.

NICK HABLA POCO

CEBOLLITAS Y EL CAPITAN

DOCUMENTO DIGITALIZADO GAMP

DON GIL A CUADROS

ENTRE GORDOS ANDA EL JUE(

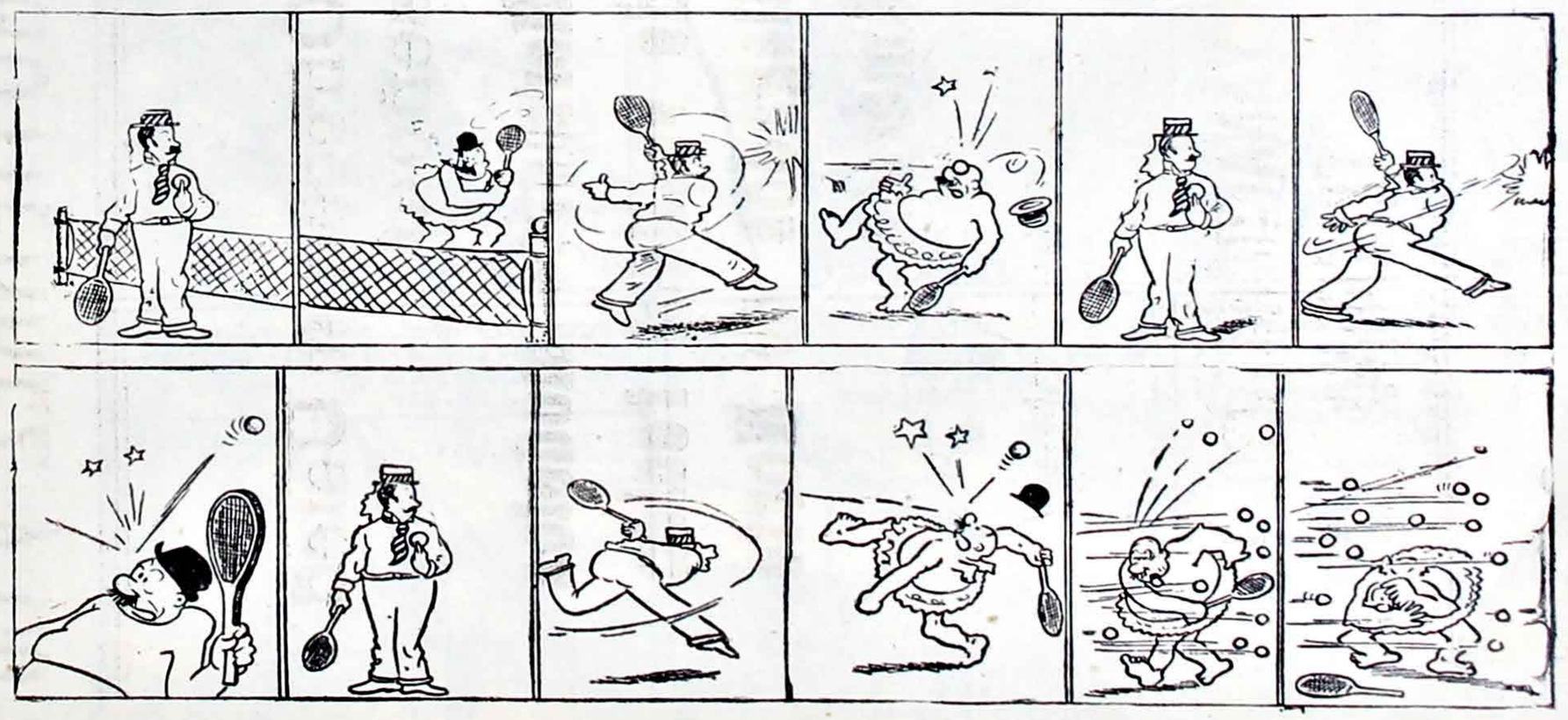

DE TODO UN POCO

La fecha histórica

COMBATE EN LAS CALLES DE LA PAZ

12 DE OCTUBRE DE 1848

A las diez de la mañana se presentaron en el Alto de la ciudad, a la cabeza de los batallones sub levados, los coroneles Pedro Alvarez Conuarco y Celedonio Avila, quienes enviaron al Prefecto, coronel Sebastián Agreda, una intimacón de la entrega de la plaza en el término de 20 minutos.

Agreda contestó "que la plaza no se rendirá sinó después que sus defensores hubiesen sucumbido" y dispuso su diminuta fuerza en actitud de combate en la plaza.

A las doce empezó el ataque. Agreda se batió con su acostumbrado valor; pero no pudo resistir al formidable empuje de fuerzas superiores, y, viéndolo todo perdido, a pié fugó, por el rio abajo.

En la tarde, un comicio proclamó al General Manuel I. Belzu jefe de la nación.

Un verso escogido

PARA EL ABANICO

Bajo el sombrero frágil, de gracia palatina,
hay en tus ojos garzos reflejos de carbon;
por sobre el traje claro de crespón de la China
el astrakán te envuelve como una tentación.
Dignos de Cenicienta, tus pies de mandarina
saben la ciencia exacta del vals y el cotillón,
y, a la vez firme y ágil, tu belleza divina
pasa con el prestigio de una constelación.
Pasas. Huele a apopónax la randa de tu traje
Vas de paseo al bosque. Con ruido de homenaje
se alza un murmullo unánime por la alameda gris;
y dudo, ante el sencillo poder de tu elegancia,
si eres alguna griega que nuca estuvo en Francia
o una morena criolla que viene de París.

Aurelio Martinez Mutis.

SE NECESITA UN DICCIONARIO HISPANO - AMERICANO

.De segunda mano, en buen estado. Dirigirse a Departamento Nacional de Propaganda.

12

SIERRA - CINTA

.Se ofrece en venta cierra-cinta en buenas condiciones y de gran potencia. Detalles: Casilla 322, Oruro.

TE PURO DE

HORNIMAN

LIMPIO - FRESCO - AROMATICO

Distribuidores: MACDONALD & CO. S. A. CASILLA 375.— UNION MILLER & PACHECO.— CASILLA 57.— LA PAZ.

NOTAS SOCIALES

DIPLOMATICAS.

:Mañana será servido el banquete que ofrece el ministro de los Estados Unidos y la señora de Caldwel., en honor del ministro de Relaciones Exteriores, señor Fabián Vaca Chávez, y de su esposa, doña Raquel Ballivian. Están invitadas distinguidas personalidades de la diplomacia y de nuestra sociedad.

* * *

Por la combinacion internacional de mañana llegará procedente de Santiago la señora Gaby Vidal de Muñoz, esposa del Ministro de Colombia.

* * *

El ministro del Perú y la señora de Bustamante y Rivero ofrecieron ayer una comida en honor de la Delegacion peruana de Estudios Económicos.

* * *

REUNIONES

El dia de hoy a horas 18 tendra lugar en el Club Ferroviario la matinée que ofrece el Club Alianza, celebrando el nuevo aniversario de su fundacion.

* * *

Continúa recibiendose adhesiones para la manifestación de despedida de soltero que, en honor de la señorita Zoila Vigano Castanon, ofrecerá mañana un grupo de sus amigas en la Confiteria Ritz.

* * *

El dia de mañana el señor John Dickson y su esposa, ofreceran un "cocktail party" a la Delegación Peruana de Estudios Económicos.

* * *

Los catedráticos y alumnos de la Facultad de Derecho ofrecieron ayer en el Circulo Frances, un "cocktail" de despedida de soltero, al señor Franklin Antezana Paz, profesor de la citada Facultad.

* * *

El sábado, de la presente semana se llevará a efecto la matinée que prepara la "Juventud Taurina" en el local de la Confiteria Stambul en honor de los socios fundadores del centro.

* * *

Los alumnos del Instituto superior de Comercio ofrecerán una matinée el sábado 16 a horas 9 y 30 en honor de su reina. Esta fiesta se realizará en el local de la nueva Confiteria Apolo, situada en la calle Comercio.

* * *

Numerosos padres de familia y ex-alumnos del Colegio de La Salle visitarán al Hermano Lucio, distinguido profesor de ese plantel, cuyo santo se celebra el dia de hoy.

PERSONALES.

Encuéntrase delicada de salud el señor don Carlos Victor Aramayo, que hace pocos dias llegó procedente de Buenos Aires.

* * *

ACTUACIONES.

Ayer lunes, se realizó el festival literario-musical que todos los lunes ofrece el Instituto de Bellas Artes. Tomó parte la señorita Margarita Núñez del Prado, con bellas recitaciones que fueron largamente aplaudidas por la numerosa concurrencia. La parte musical estuvo a cargo de la señorita Hortensia Aramayo Valles.

El dia de mañana será reprisado, en el Teatro Municipal a pedido de numerosas personas, el festival literario musical realizado en el Colegio La Salle hace algunos dias. Se

Este vestido es de chiffon azul con motas blancas. Se abrocha con botones a todo el largo sobre dos bandas de piqué. La chaqueta es suelta y muy floja por detrás y tiene manguitas cortas q abullonadas.

rá puesto en escena nuevamente el drama histórico "El Duque de Montgomery", que tanto exito alcanzo el dia de su estreno.

Esta noche se realizará en la Peña de Escritores y Artistas, a las 21 y 30, un acto literario y musical conmemorando el primer aniversario de su fundación. En este acto se abrirá una exposición de aguafuertes de Paolo Piscasso y el señor Alfonso Telleria disertará sobre la obra pictorica de este gran pintor español.

—A Sorata, el Dr. Hugo Vergara.

COMIDAS

El Sindicato de Odontologos reunió ayer a sus miembros en un almuerzo de camaraderia, con motivo de celebrarse el "Dia del Cepillo".

Ayer fué servido en la Quinta Palermo, el almuerzo de despedida de soltero que un grupo de sus amigos prepara en honor del señor José Jiménez J.

Celebrando la fiesta de la Raza, los miembros de la "Orden del Estudio" se reunirán hoy en un almuerzo en el local propio del citado centro.

Hoy, los miembros de la Fraternidad Danger ofrecerán un almuerzo en honor de los señores Jorge Carrasco y Hector Baldivieso en el Circulo Francés.

* * *

El dia de hoy será servido en los comedores del Club de La Paz el almuerzo que ofrece un grupo de amigos al coronel Victor M. Moreno. Se reciben las adhesiones en la administración del Club.

EN EL TEATRO PRINCESA

En matinée: Romeo y Julieta; en tanda y noche: A puerta cerrada.

RELIGIOSAS.

A horas 9 de hoy, será oficiada una misa por el eterno descanso del alma de la que fue señora Blanca Zegada de Alarcon.

En el templo de la Merced, será rezada hoy a horas 9 y 30 una misa en sufragio de la que fué señora Sabina Nogales de Daza.

El dia domingo hicieron su primera comunion las niñitas Corina y Celia Tejada Rivero, siendo madrinas la señorita Irma Quintanilla Zuazo y la señorita Martha Quintanilla Zuazo.

El dia de mañana a horas 9, se celebrará una misa de cabo de mes en el templo de San Juan de Dios, en sufragio del que fué señor Joaquin Eduardo Mariño.

ENFERMOS.

Delicado, el señor Carlos Jordán y Rosas.

—Mejora el doctor Sergio Cabrera Bello.

—Restablecido el señor Juan Luis Gutiérrez Granier, Gerente de LA RAZON.

—Guarda cama el señor Guillermo Gutiérrez Vea Murguia.

—Continúa enfermo el doctor Guillermo Vernaza.

VIAJEROS.

A Cochabamba, el subteniente Oscar Quiroga.

—A Roboré, el señor Renato Moreno.

—A Colquechaca, el señor Pedro N. López.

Cine París

Matinee:

LOS CUATRO CADETES

Precios. Luneta baja, Bs. 5.00. Luneta alta, Bs. 2.00.

Vermouth y nocturna:

LOS CUATRO CADETES

Precios: Luneta baja, Bs. 6.00. Luneta alta Bs. 4.00.

Teatro Mignon

:Hoy martes 12 de octubre de 1937.— Matinée y noche. Formidable estreno de la estupenda producción de Artistas Unidos:

EL HIJO PERDIDO

Una cinta de grandes aventuras, interpretada por el as de los ases, Bob Steele.

Una pelicula donde Bob Steele demostrará su valor y heroismo en una de sus mejores peliculas que ha llegado hasta ahora.

Mañana formidable función de gancho donde pueden ingresar dos personas con una sola entrada y un gran programa:

SIGNO DE LA CRUZ y BUSCANDO GUERRA

Jueves: PAYASADAS DE LA VIDA, un film emocionante.

Viernes función popular y un gran programa: DEUDA SALDADA y IMPETUS DE JUVENTUD.

Pronto: BALAS VENGADORAS EL VALLE DEL INFIERNO, REINA DE LA SELVA, en 12 emocionantes episodios.

CONSULTORIO MEDICO QUIRURGICO

Dr. J. Antezana Estrada

DE LA UNIVERSIDAD DE BUENOS AIRES

CIRUGIA GENERAL — CIRUGIA PULMONAR Y TORAXICA ESPECIALIZADA. — BRONCO PULMONARES. — URINARIAS.

Consultas:— Atiende desde horas 14 a 17.— Calle Ballivián 9.— Telefono 1061.

Su dinero en una hoja GILLETTE-AZUL RINDE MUCHAS LUJOSAS AFEITADAS

Gillette-Azul

GUTIERREZ y Co.

Ofrecen a Usted señora

Hermosos modelos de vestidos recien llegados de Norte América.

YANACOCHA 230 Altos

TELEFONO 162

LA RAZON

Año XXI || No. 8419 || Teléfono 821 || Casilla No. 7 — LA PAZ — BOLIVIA — Martes, 12 de Octubre de 1937 — Oficinas de Redacción y Administración: Colón No. 435

DOCUMENTO DIGITALIZADO GAMLP

DEPORTES-:- HOY COMPITEN LOS ATLETAS LOCALES -:- JUEGOS

La selección del equipo La Paz

Desde hace algun tiempo a esta parte, nos hemos venido ocupando sobre la realización del campeonato nacional de atletismo, que tendrá lugar el 31 de octubre, 1 y 2 de noviembre próximo.

LA SELECCION LOCAL.—

Los entrenamientos de los muchachos de La Paz, se han llevado a efecto con bastante intensidad y en medio de un entusiasmo superior al que podian ser previsto. La formación del equipo paceño tendrá en esta ocasion importancia especial, si consideramos que asomira la representacion del departamento, en una contienda de esta naturaleza que, por primera vez se realiza en el pais, congregando atletas de las principales ciudades y centros del deporte.

EOGOTA.—

Es la divisa que se han propuesto alcanzar los muchachos. El campeonato nacional tendrá la virtud de señalar a los dirigentes la materia prima con que cuentan en el pais. Ella despues de ser pulida por medio de un entrenamiento constante y metódico podra proporcionar una buena representación de Bolivia en el campeonato bolivariano que se realizara en Bogotá, en el transcurso del año 1938.

EL PROGRAMA.—

Las pruebas que se desarrollarán el día de hoy son las siguientes:

100 metros planos, 400 metros planos, 1500 metros planos, 110 metros con vallas, 400 metros con vallas, posta 4 x 100, saltos largos, alto y con garrocha, Lanzamiento de la bala, del disco y del dardo.

Con el fin de que los participantes objeten las pruebas en que participarán, anunciamos el orden del programa, que ha sido confeccionado en la siguiente forma.

1. Series de 110 metros con vallas.
2. Lanzamiento de la bala.
3. Salto largo.
4. 1520 metros planos (final).
5. Salto de la garrocha.
6. Lanzamiento del disco.
7. 400 metros planos (final).
8. 110 metros con vallas (final).
9. Salto alto.
10. 100 metros planos (final).
11. Lanzamiento del dardo
12. 400 metros con vallas
13. Posta de 4 x 100.

EL CAMPEON NACIONAL.—

El "sprinter" Juan Luis Gutierrez de actuación tan conocida en Chile y Sudamérica, que atraviesa por un buen período, no podrá actuar, por haber sufrido una lesión muscular en uno de los entrenamientos.

Nos anuncia, sin embargo, que defenderá los colores paceños en el campeonato nacional, después de solicitar una prueba de suficiencia a los organizadores de la justa.

NUESERO COMENTARIO.—

Esperamos que el campeonato de selección de hoy tenga el mayor éxito. Con agrado podemos manifestar que la puesta demostrada por los atletas locales es promisora de muy buenos tiempos para el atletismo nacional. Las performances no serán lucidas. La altura sobre el nivel del mar y la falta de entrenamiento adecuado, no permiten esperar grandes marcas. Pero lo que se necesita para el surgimiento del deporte, como ocurre con todas las actividades al aire libre es entusiasmo, y muy felizmente él éxiste entre los noveles atletas.

Helen Wills Moody está ya libre de los lazos conyugales que la unían a Frederick S. Moody, pues el fallo del tribunal de Reno, Nevada, donde ella presentara su demanda de divorcio, le ha sido favorable. Esta foto fué tomada al salir de la sala del tribunal después del fallo.

LAS PELEAS DEL DOMINGO

Estando anunciado un festival de box para el domingo 3 del presente. Se reunió la comisión tecnica de la Federación de Box y, por falta de condiciones, de tecnica, de conocimientos y de peso, negó el pese al boxeador Ernesto Rojas que debia enfrentarse a Manuel Guerra en el match de fondo. No obstante y demostrando la gran autoridad de que goza la dirigente de box, el programa se iba a realizar.

La hoja de deportes de LA RAZON, velando por los intereses del público y por la moral deportiva, puso este hecho en conocimiento de sus lectores y les recomendó no tomar en cuenta la pelea de fondo que iba a constituir un "bluff". La reunión boxística a consecuencia de nuestra campaña, se suspendió a última hora.

Nuevamente se anunció la realización del programa de box para el domingo pasado. La comisión técnica se reunió, para tomar nueva prueba al contendor de Guerra.

Y el milagro se realizó. Rojas en 7 dias, adquirió conocimientos, técnica, peso y todo. Nosotros pusimos nuestros reparos y nuevamente pedimos al publico tener en cuenta que este match no era serio y constituia una burla para la afición.

Qué paso? Todos lo saben. El riva de Guerra, que tanto tiene de boxeador como de vendedor de nisperos, proporciono un espectáculo horrible. Dos rounds de carniceria repugnante, un ring convertido en cuadrado de matanza y un publico estafado por empresarios inescrupulosos y dirigentes deportivos incapaces, fueron el epilogo resumido de tan ingrato festival de box.

Senores empresarios: mayor seriedad. Señores dirigentes idem.

He aquí a Sydney Wooderson, corredor británico, durante la carrera en que estableció un nuevo record de la milla cubriendo la distancia en 4 minutos 6 3,5 segundo o sea un quinto menos que el record anterior.

Festival deportivo en la Universidad

CELEBRANDO LA FIESTA DE LA RAZA, HA DE LLEVARSE A EFECTO UN PROGRAMA DEPORTIVO. — MATCH DE FUTBOL ENTRE CIENCIAS ECONOMICAS E INGENIERIA

Decididamente el deporte en la Universidad vá tomando proporciones grandes. La semana pasada, la cancha de la Universidad, ha congregado a numerosa concurrencia que acudió a presenciar los diversos actos deportivos que realizaron los universitarios.

CAMPEONATO DE FUTBOL.

Como ya informamos a nuestros lectores, el día domingo tuvo lugar la inauguración del campeonato de fútbol que auspicia la facultad de Ciencias Económicas y Financieras, habiendo alcanzado bastante éxito. Después de muchos años, se vá notando una reacción de los estudiantes, que tratan de situar el sport universitario en un nivel de prestigio.

El match de fútbol que inició la competencia anunciada, fué del agrado del público, y el desarrollo mismo del encuentro tuvo faces emocionantes, habiendo sido el punto saliente y digno de citarse, el comportamiento de los veintidos jugadores entre los que no hubo ni la mas ligera intención de provocar incidentes. Desde este punto de vista, el campeonato de futbol ha sido comenzado auspiciosamente, siendo de esperar que este marco de moralidad y concepto amplio del deporte, siga siendo mantenida por los demás cuadros que participan en la justa.

MATCH DE REVANCHA.—

Hace más de dos semanas que con motivo de un desafío del equipo de Ciencias Económicas al de Ingeniería, se llevó a efecto, un partido interesante. La primera etapa del encuentro que terminó en empate, parecio que el resultado final habría de terminar en igual forma, pero dos acciones rápidas y eficaces de Ciencias Economicas, y con enorme sorpresa para el público, marcó dos goles mientras que su rival venció al arquero de Ciencias una vez.

Este partido que fué señalado para fecha anterior, no pudo efectuarse, y fué suspendido para el día de hoy. En esta virtud la revancha en cuestión comenzará a las 16 horas. Es posible que el partido tenga contorno de brillo, ya que los conjuntos rivales se han sometido a entrenamiento constante. El cuadro de Ingeniería demostró el domingo condiciones magnificas para enfrentarse en cualquier cuadro, no siendo su derrota frente a Derecho, el reflejo de lo que fué la cita.

MEDALLAS.—

El catedrático señor Vicente Burgaleta, con el deseo de dar un viso de interés al partido y con el deseo de intensificar y mantener el entusiasmo por las practicas deportivas, ha donado para el equipo vencedor, once medallas de plata. Ante esta donación que pone un motivo más de grandes preparativos entre los equipos, los dos rivales se muestran decididos a triunfar.

Por informaciones que hemos podido recoger, los dos equipos sufrirán algunos cambios en sus filas, actitud tomada con la mente de reforzarlos en la mejor forma posible. Por todos estos datos, se desprende que el cotejo indicado, ha de poner una nueva nota de brillo en las actividades deportivas que en medio de general entusiasmo, vá ocupando un lugar preponderante dentro del movimiento deportivo de las aulas.

DEMOSTRACIONES DE ATLETISMO.—

Otro número deportivo ha de ser, la demostración de atletismo preparado por alumnos de la facultad de Ingeniería.

ANIVERSARIO DE "INGENIERIA".—

El programa deportivo que citamos en estas columnas ha sido preparado con objeto de realizar el programa de festejos de la Facultad de Ingeniería, que celebrará el día de hoy un nuevo aniversario. Las demás Facultades preparan también algunos números sociales y deportivos de interés.

LOS UNIVERSITARIOS DEBEN JUGAR EN SU CANCHA PROPIA

Estamos informados de que algunos universitarios tratan de conseguir otros locales para realizar algunos encuentros de fútbol. No tendria esto nada de particular, si ellos no dispusieran de un magnífico campo de deportes en el pueden llevarse a cabo todos los acontecimientos o manifestaciones del musculo.

La cancha de fútbol que existe en la Universidad, debe ser el centro donde se realicen todos los actos deportivos, pues, será una medida de popularizarla y acostumbrar al público a visitarla. Extraño resulta que teniendo una cancha propia y existiendo sobre todo, la necesidad de hacerla conocer por la afición, los universitarios soliciten otros campos. Sabemos que se tiene resuelto realizar el match de revancha entre Ciencias e Ingeniería en el estadio de Miraflores. Nosotros que hemos abogado por el deporte universitario y aplaudido sinceramente su resurgimiento, censuramos el descuido que se quiere dar al citado campo de deportes de la Universidad. El indicado encuentro debe efectuarse allí.

El torneo nacional de pelota vasca

El desarrollo del campeonato local de pelota vasca, que actualmente viene realizandose en forma encomiable, ha dado lugar a que la Federacion Nacional de este deporte, proyectase la realización de un gran campeonato nacional. Después de que con este motivo se hubiese hecho extensos, así como interesantes estudios y proyecciones, la Federacion citada, con la colaboración amplia ofrecida por la Asociación Departamental llevar a efecto el certámen nacional.

INVITACION.—

En este sentido, y sin la remision de las bases que fueron estudiadas detenidamente, la Federación ofició a las entidades dirigentes del deporte de pelota vasca del interior, haciéndoles una invitación expresa para participar en esta justa. Posteriormente y con carácter oficial, se ofició nuevamente, habiéndose recibido la respuesta favorable de muchas asociaciones.

PARTICIPANTES.—

Por los datos que hemos podido recoger, sabemos que han contestado favorablemente, las asociaciones de pelota vasca de Cochabamba, Potosi, Puuata Uyuni y Oruro, esperándose que los demás departamentos respondan tambien en sentido afirmativo.

La Federación Nacional, que cuenta en su directorio con conocidos deportistas, activa los preparativos, habiendo determinado desde ya la refacción y arreglo del frontón de Miraflores, que está un tanto deteriorado. En el curso de la presente semana ha de estar este frontón en condiciones de prestar sus servicios.

BASES.—

La Federación Nacional de Pelota Vasca ha enviado a las diferentes asociaciones del interior, las bases a las que han de sujetarse el campeonato nacional de este deporte, que comenzará, como ya lo hicimos saber en anteriores ediciones, el día 17 del presente mes. Las bases de la convocatoria, son las siguientes:

1o.— Cada Asociación Departamental o de región deportiva inscrita, debera estar representada por cuatro miembros: 1 delegado; 2 jugadores y 1 jugador suplente.

2.— El torneo comenzará el dia 17 de octubre de 1937.

3o.— Las delegaciones deberán estar presentes en la sede del torneo, el día 16 del presente mes.

4o.— El campeonato se desarrollará por eliminación.

5o.— El fixture se hará con la concurrencia de todos los delegados de las Asociaciones concursantes.

6o.— Los pasajes y permanencia de las Delegaciones durante 10 días, serán cubiertos por la Asociación auspiciadora.

7o.— Los delegados, para tener personería en el Segundo Congreso de Pelota Vasca, deberán estar munidos de sus respectivas credenciales.

8o.— Los jugadores deberán llevar los uniformes distintivos de cada Asociación, concursante, pantalón corto, zapatos con planta de goma, keeds y camisetas.

9o.— Las Asociaciones concursantes deberán avisar imprescindiblemente hasta el día 12 de octubre su concurrencia, segun aviso telegráfico de fecha 6 del presente.

FUE INTERESANTE EL PROGRAMA DEPORTIVO DE PELOTA VASCA DEL DIA DOMINGO

Cumpliendo una de las fechas del campeonato local de pelota vasca, el domingo pasado fueron llevados a efecto varios partidos de divisiones inferiores, en el frontón Centenario. Esta reunión fué tomada en atención a que el frontón de Miraflores, se encuentra en refacción, a fin de que el campeonato nacional se lleve a cabo en dicho campo deportivo.

PARTIDOS FINALIZADOS.—

Como de costumbre fué numeroso el público que presenció los encuentros de divisiones inferiores contemplados en el fixture. El desarrollo de todos ellos, satisfizo ampliamente a los espectadores, los que comprobaron que día a día se nota mayor incremento y progreso en el deporte de la pelota de mano.

SEGUNDA CATEGORIA.—

Los partidos de segunda categoría fueron interesantes por la lucha intensa de los jugadores. Bolívar se midio con Deportivo Policial y le correspondió el triunfo merecidamente. El segundo match fué entre The Strongest y Los Indios. Después de jugadas emocionantes, logró el equipo aurinegro la victoria.

TERCERA CATEGORIA.—

Los partidos en esta categoria, fueron también aplaudidos por el público. Los jugadores de los equipos participantes, demostraron condiciones buenas para el juego, siendo muy probable que varios de esta categoría asciendan. Triunfaron Los Indios, Deportivo Ayacucho y Deportivo Policial sobre los equipos de Bolívar, Northen y Junín, respectivamente.

Los jugadores que integran los equipos de cuarta categoria, ofrecieron al "respetable", bonitos partidos, habiéndose destacado los players de Bolívar, y Unión Victoria, Ayacucho, Unión Victoria y Northen sobre los binomios de The Strongest, Deportivo Garcia, Junín y Deportivo Policial en en orden de anotación.

El próximo domingo como de costumbre, seguirá desarrollandose el campeonato local de pelota vasca.

América pasa a Francia

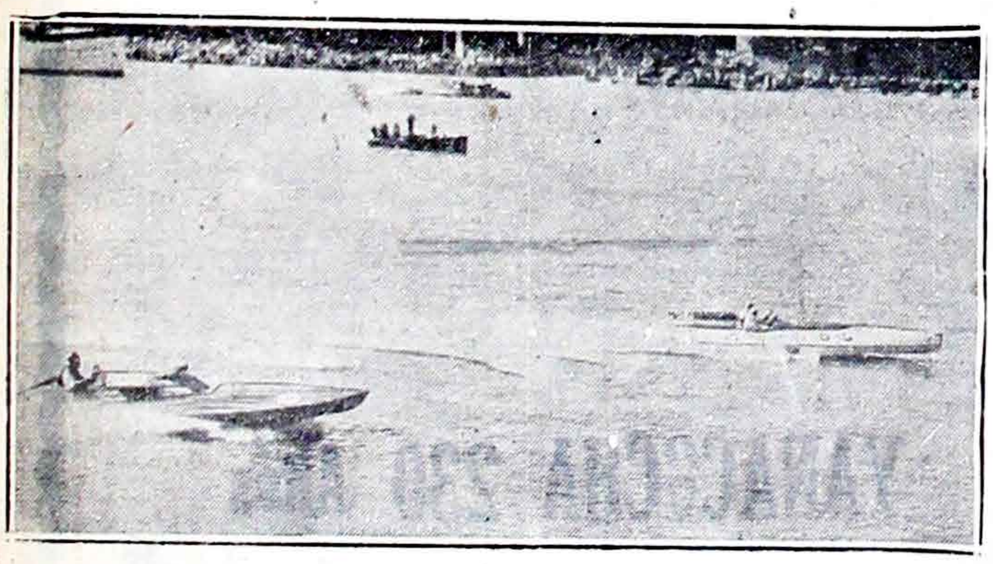

En esta foto, se vé a la lancha "Nuestra Señora de Detroit", de Herbert Mendelsohn, en el momento en que pasa a su competidora francesa "Rafaela VI", durante la carrera por la Copa de Oro. Este es el más antiguo clásico para lanchas a motor que anualmente se realiza en el Rio de Detroit. La lancha "Nuestra Señora de Detroit" ganó la carrera en un tiempo récord.

TEATRO SAN CALIXTO

Matinée, a beneficio de los Boy scouts de la 1ra. Brigada. Se dará la colosal producción:

LOS TRES MOSQUETEROS

Precios: Bs. 2 y 1.60.

Seis bravos «rugbistas»

Un grupo de ases del equipo de rubby de Minnesota, posa después de una sesión de entrenamiento. De izquierda a derecha: Herg Joesting, Larry Buhler, capitán del tean, Carl Lidberg, Otis Mc-Creery y Sheldon Beise.

Lea en las páginas 13 y 14 el Suplemento Infantil de LA RAZON